Change N Unite

CHONNAM
NATIONAL
UNIVERSITY

2022 전남대학교 정시 모집요강

전남대학교
Chonnam National University

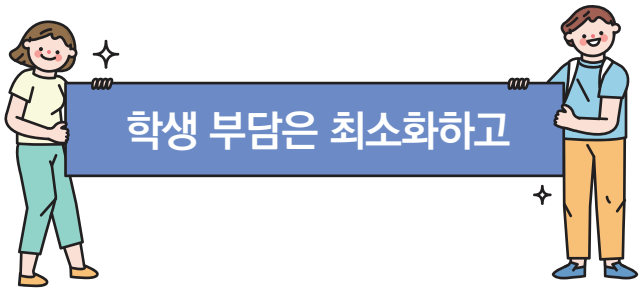

Change n Unite

학생 1인당 등록금, 평균 414만원

2020 등록금 평균(1년, 2개 학기 기준) (단위 : 천원)

전남대 학생 1인당 등록금 수도권대학 평균 대비
-3,451.5천원

전남대 학생 1인당 등록금 비수도권대학 평균 대비
-2,038.1천원

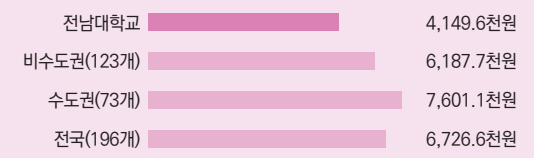

5천여 명 수용 가능한 기숙사 운영

신입생 수용률
84.8%

학생 1인당 기숙사비
약 **15만원**

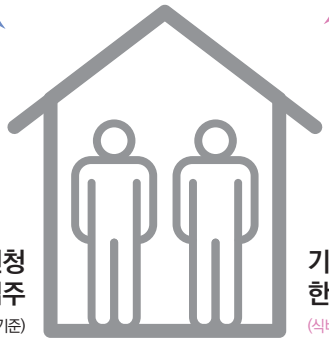

1,938명 신청
1,643명 입주
(2021학년도 신입생 기준)

기숙사 2인실
한달 기준
(식비 별도)

제4차 산업의 중심, **인공지능(AI) 교육의 요람**

- 2021학년도 AI융합대학 신설 (인공지능학부, 지능형모빌리티융합학과, 빅데이터융합학과)
- 2021년 소프트웨어(SW) 중심 대학 선정 (과학기술정보통신부 및 정보통신기획평가원 주관)
- 인공지능 분야 '디지털 신기술 인재 양성 혁신 공유 대학' 선정 (교육부 및 한국연구재단 주관)

산학연 협력 기반 **캠퍼스 혁신파크 선정**(2021년)

- 교육부, 국토교통부, 중소벤처기업부 공모 사업으로 2030년까지 총 1,500억원 투입
- 대학 내 19,436㎡ 규모 연구, 생산, 정주, 생활·문화시설이 집적된 첨단산업단지 조성
- 150여 개 기업을 유치하여 스타트업 육성과 고급 일자리 창출 기대

CAMPUS Asia-AIMS 사업 선정

- 창의융합 ASEAN 공학 인재 양성 프로그램
- 태국, 브루나이 등 5개국 9개 대학 참여, 학점 상호 인정, 공동 커리큘럼 운영
- 아세안 자매대학 파견(국비 최대 350만원) 지원

K-뉴딜의 시작, **광주전남 지역혁신 플랫폼 선정** (2020년, 교육부)

- 에너지신산업과 미래형 운송기기 등 핵심분야에서 산학협력 및 인재 양성 목표
- 지역혁신과 도시재생, 지속가능한 산업 육성으로 일자리 창출 등 지역생태계 선순환 기대

교육 지원은 아낌없이

더 강하고 더 품격있게 나아가는 **전남대학교**

학생 1인당 약 1,600만원 교육비 지원

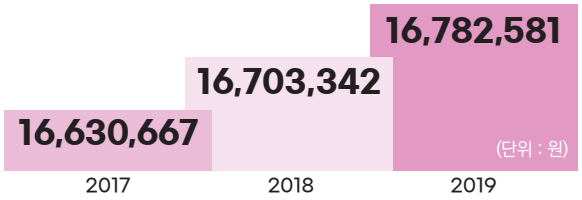

※ 학교가 교육 및 교육 여건 조성을 위해 투자한 장학금, 인건비, 운영비 등의 비용

420여 개 장학금, 1인당 약 260만원 지급

(단위 : 천원)

교내장학금

- 우수장학금
- 특별장학금 6종
- 복지장학금 5종
- 법정장학금 2종
- 단과대학 장학금
- 발전기금 재단 장학금 60여 종
- 특성화사업단 장학금 4종
- 생활협동조합 장학금

※ 장학금 지원자격은 홈페이지 참고

생활지원형 장학금

- 열정장학금
- 동행장학금
- 도전장학금
- 수능성적우수장학금

교외장학금

- 외부장학재단 장학금(100종)
  KRA와 함께하는 농어촌희망재단
  · 영농후계, 수산후계, 농업인자녀

정부산하 장학금

- 한국장학재단 장학금
  · 국가장학금(Ⅰ,Ⅱ 유형)
  · 지역인재국가장학금
  · 다자녀 국가장학금
  · 푸른 등대 기부장학금
  · 희망사다리장학금
  · 국가근로장학금
  · 대학생 청소년 교육지원장학금
  · 국가우수장학금(이공계, 인문100년 장학, 대통령 과학 장학, 예술체육비전)

알찬 배움이 시작되는 곳
전남대학교

전남대학교 인재상

세상에 빛이 되는 바른 사람

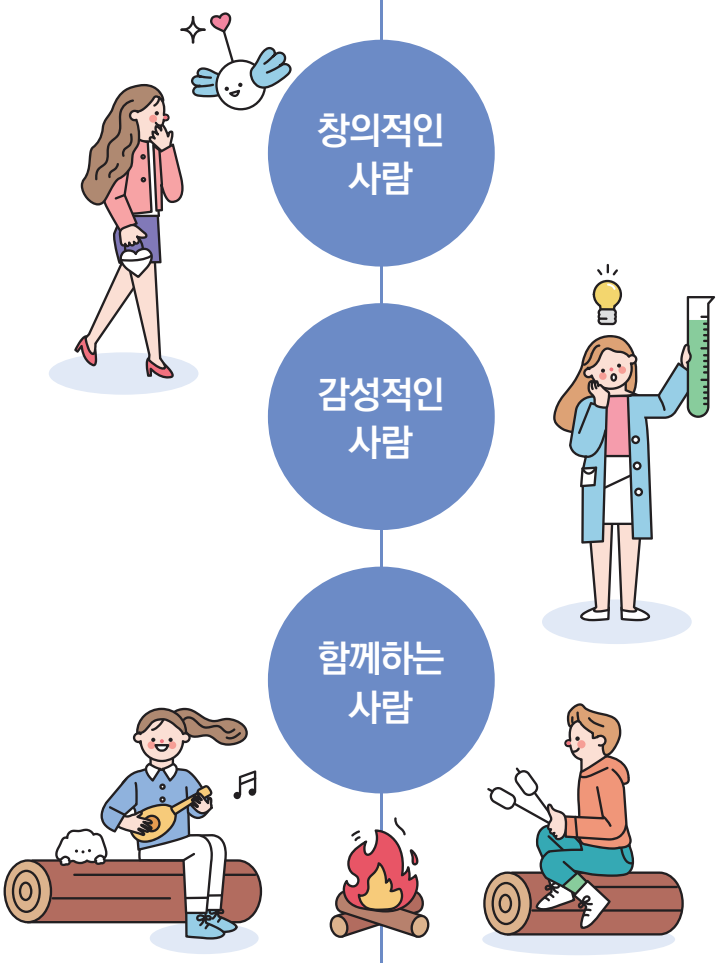

핵심역량

CREATIVITY 창의	SENSIBILITY 감성	COMMUNITY 공동체
융합역량	인문역량	자기설계역량
문제발견해결역량	문화예술역량	시민역량
컴퓨팅사고역량	놀이역량	글로컬역량

CNU 학습역량강화 DREAM 프로젝트

D 기초소양학습
- 이뭣고-교학상장
- 전대愛서52 함께 읽기 특강
- 글쓰기 및 말하기 특강

R 자기주도학습
- 열공(자기주도학습 공동체)
- CNU 지식인
- 슬기로운 대학생활
- 슬기로운 방학생활

E 학습케어클리닉
- 학습꿈터
- 늘! 학습멘토링
- 디딤돌
- 기초학력 프로젝트
- 지식나눔샘
- 학습코칭

A 소통공감학습
- 전남대학교 토론대회
- CNU 말하기 대회
- 글쓰기 보고서 공모전
- 표현과 소통 상담실
- 전대愛서52(독서 공모전)

M 적용학습
- 열작(콘텐츠 제작 공동체)
- 총장명예학생
- 학생평가기획단
- 글쓰기 상담가 양성과정
- 말하기 역량 강화 워크숍

2020년 기준 재학생 참여
41.9%(7,701명)

프로그램에 대한 자세한 설명은
전남대학교 교육혁신본부 홈페이지 참고
https://ile.jnu.ac.kr

세계와 소통하는 인재 양성
전남대학교

- THE 세계대학 영향력 101~200위 (2021)
- US News 세계대학평가 'Best Global Universities' 한국 국립대 2위 (2020)
- THE 세계대학평가 한국 국립대 1위 (2019)
- CWTS 라이덴 랭킹 세계대학평가 전국 12위 (2019)
- 로이터 '아시아 최고 혁신대학 Top 50' 선정 (2019)

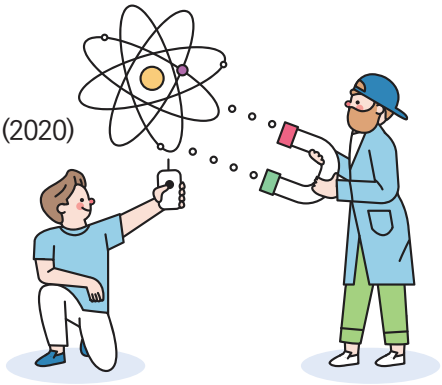

해외 62개국 560여 개 자매결연 대학/기관과 교류

글로벌해외파견
해외 대학에서 언어연수
(영어/프랑스어/독일어/중국어/스페인어 중 선택)
12학점 인정 | 지원금 350만원

교환학생
해외 대학에서 본인의 전공, 교양과목 수강
12~18학점 인정 | 지원금 250만원

복수학위
해외 자매대학과 전남대 2개 학위 취득
학위 2개 취득 | 지원금 350만원

방학 단기 파견
해외 대학에서 방학(하계·동계)기간 언어연수/현장실습/특강/세미나 등 참여
1~5학점 인정 | 지원금 200만원

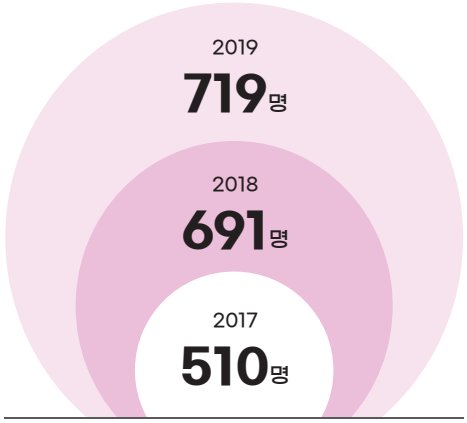

해외 파견학생

해외 파견 희망 학생에게 외국어 교육 및 글로벌 소양 교육 제공

- 해외 파견 희망 학생 대상으로 토익, 토플강좌 무료 수강 및 공인외국어시험 응시료 전액 지원
- 영문 이력서 작성, 프리젠테이션 활용 교육 실시

국제협력본부 홈페이지

국제협력본부 인스타그램

공식 홈페이지 http://international.jnu.ac.kr
공식 SNS StudyabroadChonnam
전남대 학생들의 더 많은 해외 파견 이야기는 QR코드에서 확인하세요.

든든한
취업 멘토
전남대학교

· 2021년 중등 교원 임용 334명 합격, 3년 연속 거점 국립대 1위
· 2019년 취업자 기준 국가 및 공공기관 등 취업률 40.5% (국가 및 지자체 취업률 11.9%, 공공기관 및 공기업 취업률 28.6%)
· 이전 공공기관 지역인재* 30% 의무 채용(2022년 기준)에 따른 양질의 일자리 획득 기회

* 『혁신도시 조성 및 발전에 관한 특별법』에 따른 "지역인재"는 이전 지역에 소재하는 지방대학 또는 고등학교를 졸업하였거나 졸업예정인 사람

STEP by STEP
취업 로드맵

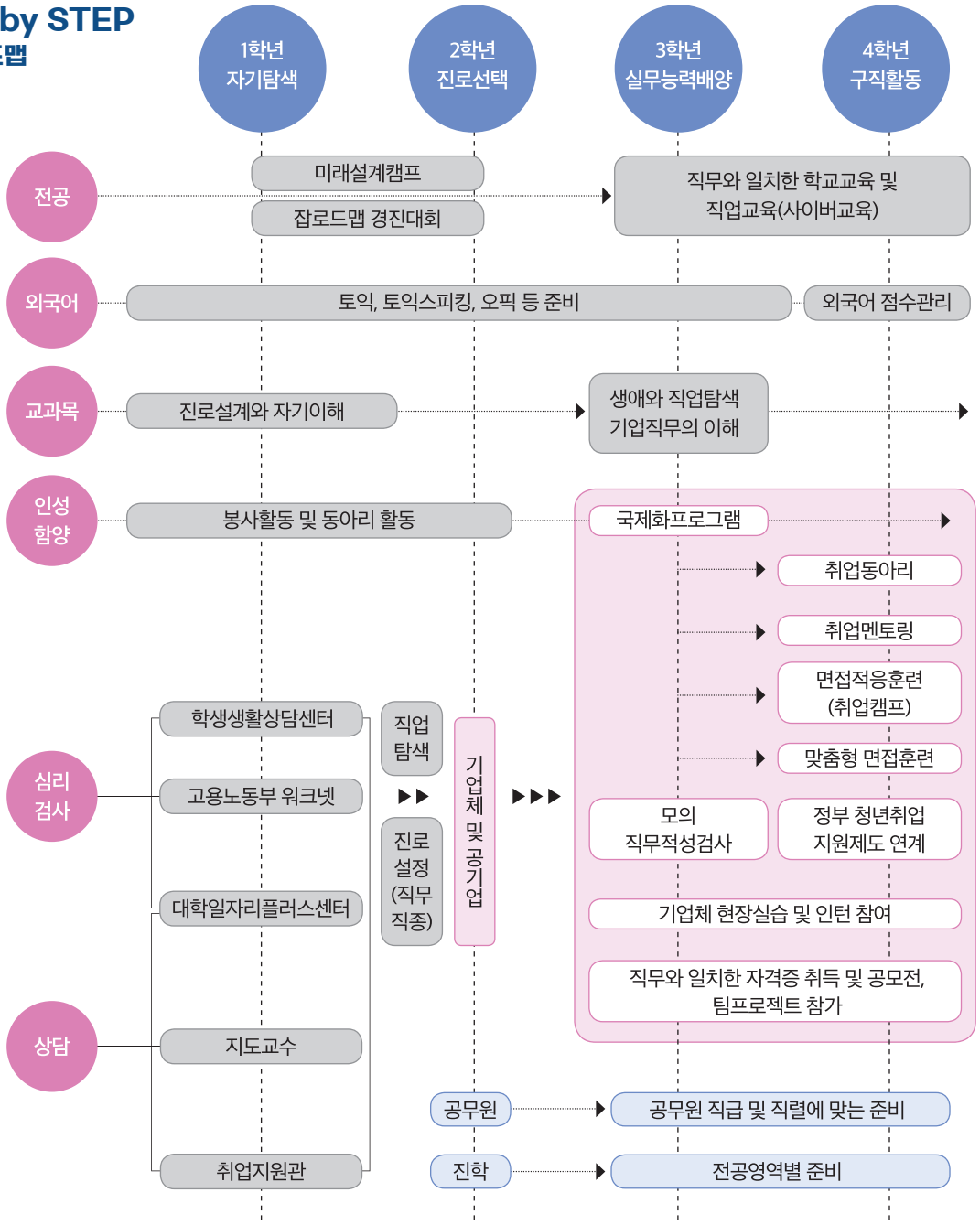

전남대학교 단과대학 및 학과소개

간호대학 / 경영대학 / 공과대학 / 농업생명과학대학 / 사범대학
사회과학대학 / 생활과학대학 / 수의과대학 / 약학대학 / 예술대학
의과대학 / 인문대학 / 자연과학대학 / AI융합대학 / 자율전공학부
공학대학 / 문화사회과학대학 / 수산해양대학 / 치의학전문대학원

간호대학

간호학과

경영대학

경영학부 / 경제학부

공과대학

건축학부 / 토목공학과 / 환경에너지공학과 / 에너지자원공학과 / 기계공학부 / 신소재공학부 / 전자공학과 / 컴퓨터정보통신공학과 / 소프트웨어공학과 / 화학공학부 / 고분자융합소재공학부 / 산업공학과 / 전기공학과 / 생물공학과

농업생명과학대학

응용식물학과 / 원예생명공학과 / 응용생물학과 / 산림자원학과 / 임산공학과 / 조경학과 / 농생명화학과 / 식품공학과 / 분자생명공학과 / 동물자원학부 / 바이오에너지공학과 / 지역·바이오시스템공학과 / 융합바이오시스템기계공학과 / 농업경제학과

사범대학

국어교육과 / 영어교육과 / 교육학과 / 유아교육과 / 지리교육과 / 역사교육과 / 윤리교육과 / 특수교육학부 / 수학교육과 / 물리교육과 / 화학교육과 / 생물교육과 / 지구과학교육과 / 가정교육과 / 음악교육과 / 체육교육과

사회과학대학

정치외교학과 / 사회학과 / 심리학과 / 문헌정보학과 / 신문방송학과 / 지리학과 / 문화인류고고학과 / 행정학과

생활과학대학

생활복지학과 / 식품영양과학부 / 의류학과

수의과대학

수의예과 / 수의학과

약학대학

약학부

음악학과 / 국악학과 / 미술학과 / 디자인학과

의예과 / 의학과

국어국문학과 / 영어영문학과 / 독일언어문학과 / 불어불문학과 / 중어중문학과 / 일어일문학과 / 사학과 / 철학과

수학과 / 통계학과 / 물리학과 / 지구환경과학부 / 생물학과 / 화학과 / 생명과학기술학부

인공지능학부 / 지능형모빌리티융합학과/ 빅데이터융합학과

자율전공학부(1년) / 자율전공학부(4년)

전기·전자통신·컴퓨터공학부 / 기계설계공학부 / 냉동공조공학과 / 환경시스템공학과 / 생명산업공학과 / 화공생명공학과 / 건축디자인학과 / 의공학과 / 헬스케어메디컬공학부 / 석유화학소재공학과 / 산업기술융합공학과

국제학부(영어학전공, 일본학전공, 중국학전공) / 글로벌비즈니스학부 / 문화관광경영학과 / 물류교통학과 / 문화콘텐츠학부

양식생물학과 / 해양융합과학과 / 해양생산관리학과 / 기관시스템공학과 / 조선해양공학과 / 해양바이오식품학과 / 수산생명의학과 / 해양경찰학과 / 스마트수산지원관리학과

치의학전문대학원(학·석사통합과정)

입학과 취업을 동시에! 3년 만에 공학사 취득까지!

조기취업형계약학과

- 미래 신산업 맞춤형 인력 양성 목표 현장실무형 맞춤 교육 제공
- 학생 부담은 최소화하고 교육 지원은 아낌없이(등록금의 87% 지원)

기계IT융합공학과

플랜트 설계 및 ICT 관련 분야 기계설비, 플랜트 CAD 및 검사 등의 교육과정 운영

대표 기업체(2021학년도 기준): 대아이앤씨(주), (주)대신기공, (주)승진엔지니어링

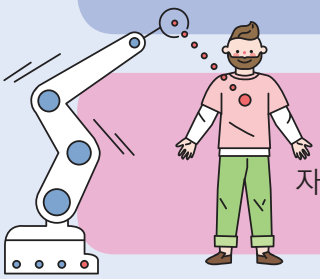

스마트융합공정공학과

자동화설비, 공정계장, 빅데이터, 사물인터넷 등 4차 산업 융합교육과정 운영

대표 기업체(2021학년도 기준): (주)에스에프시, (주)엘시스, (주)용호기계기술

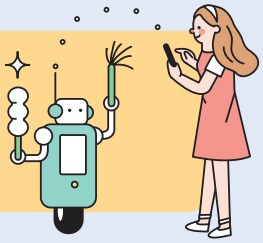

스마트전기제어공학과

전기제어, 스마트팩토리, 전기계장, 전기기기 등에 대한 교육과정 운영

대표 기업체(2021학년도 기준): (주)하이테크엔지니어링, (주)삼우에코, (주)마린글로리

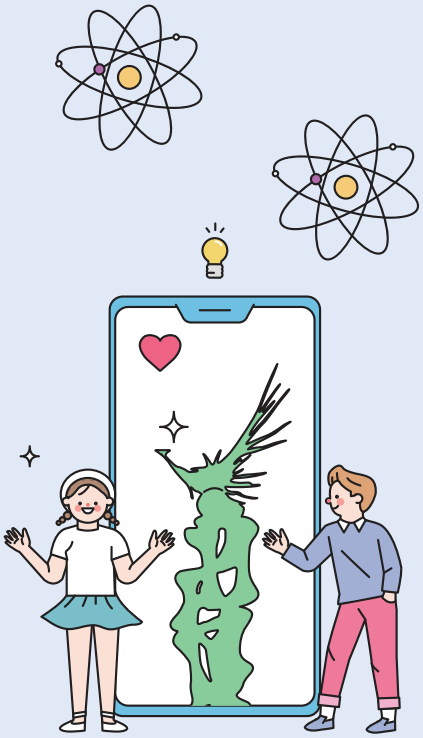

교육 과정 (2021년 3월 기준)

구분	교육 과정
1학년(60학점)	전일제 학생으로 대학생활 동안 현장실무형 맞춤교육
2학년(30학점)	주간 : 기업체 취업 후 정상 근무
3학년(30학점)	야간 : 매주 소정일 출석 및 현장학습을 통한 학점 취득
기업체의무근로	12개월(3년 교육과정 수료 후)

학생 등록금 지원 (2021년 3월 기준, 교육부 및 전라남도 등 지원)

구분	등록금		
	합계	지원금	학생부담
1학년	900만원	900만원 (100%)	없음
2학년	500만원	375만원 (75%)	125만원 (25%)
3학년	500만원	375만원 (75%)	125만원 (25%)
계	1,900만원	1,650만원 (87%)	250만원 (13%)

※ 등록금 지원 대상자 취·창업지원금 400만원 추가 지원

※ 2021년 현재 기준으로 지원 금액은 변경될 수 있음

첨단 의료 분야 지식 습득 / 전공 분야 실험실습 수행 / 산업체 현장 실습 / 교수 – 학생 1:1 멘토링

첨단 의료 글로컬 전문가 양성

헬스케어메디컬공학부

차세대 미래 먹거리 산업 "헬스케어"

- 정부의 헬스케어 분야 연구개발 투자 규모 지속 확대
- 국민생명과 건강을 보장하기 위한 차세대 선도 산업으로 육성

맞춤형 인재양성을 위한 특성화 교육

- 첨단 의료 기술 개발을 위한 빅데이터, 인공지능, 사물인터넷(IoT), 원격의료 등 체계적인 교육 제공
- 생명공학, 의약학 지식에 기초하여 미래의료 기술 습득을 위한 융복합 교육 제공

최고 수준의 교육 여건

- 전 학년에 걸친 1:1 학생 관리 및 학업 지원 체계 운영
- 첨단 강의실, 최신식 전산실 및 실습실 보유
- 젊고 유능한 교수진으로 학부 구성

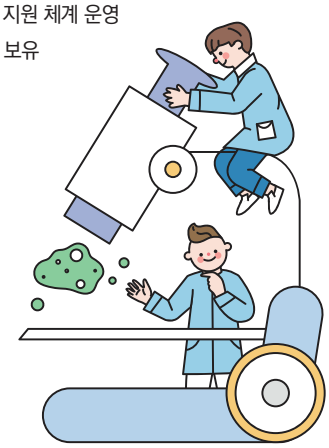

졸업 후 진로

국가기관 및 연구소	식품의약품안전처, 한국과학기술원, 한국전기연구원 전자의료기기연구센터, 한국한의학연구원, 한국원자력의학원 등
의료기기 시험원	한국산업기술시험원, 한국의료기기기술원, 한국의료기기평가연구원 등
산업체	의료 기기 제작 및 개발 업체, 삼성전자 등 전자공학분야 대기업, 의료용 소재, 화장품, 건강식품 제작 및 개발 업체, 제약회사 등
병원	국내 중·대형 종합병원

수산전문인력 양성 / 해양학, 수산학, ICT 융복합 교육 / 해외 대학 견학 기회 / 교수 – 학생 1:1 멘토링

미래 수산업을 주도할 창의적 융합 인재 양성

스마트수산자원관리학과

2028년까지 연구비 확보 및 학생연구원 장학혜택 마련

- 과제 내 학생연구원 참여시 장학 혜택(최대 100만원)

정부미래 전략사업에 필요한 양질의 일자리에 우선 취업 목표

- 정부미래 전략사업 관련 20만여 일자리에 우선 취업 목표

20만여 일자리에 실무 전문가(연구원, 공무원 등) 공급

- 수산학, 해양학, IT 실무 전문가(연구원, 공무원, 행정가)로 성장

최신 교육·실습시설 확보

- [ICT] 코딩, 프로그래밍 교육을 위한 IT실습실 신축
- [수산] 수산생물 분석(유전자, 이미지) 실습실 마련
- [해양] 최신 실습선(새동백호, 3천톤)을 통한 현장 승선실습

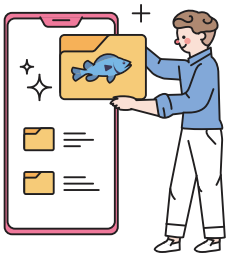

졸업 후 진로

정부기관	해양수산부, 국립수산과학원, 국립수산물품질관리원 등
공공기관	한국해양과학기술원, 한국수산자원공단, 국립해양생물자원관, 한국해양수산개발원 등
일반기업체	스마트양식클러스터단지(부산, 경남, 전남 등), 원천 기술 창업 및 기타
대학원 진학	빅데이터수산자원관리협동과정, 스마트아쿠아팜협동과정 등

석유화학 신소재 인재 양성 / 여수·광양산업단지 기반 현장 교육 / PBL 등 첨단 학습 / 교수 – 학생 1:1 멘토링

첨단 신소재 실용인재 양성

석유화학소재공학과

지역혁신 르네상스 선도

- 여수산학융합캠퍼스에서 이론/실무/연구 교육
- 광양만권 산업단지 석유화학 현장중심 전문인력 양성
- 미래형 스마트산업단지와 첨단정밀화학소재단지 공학인재 양성

기업친화적 실무 인재 양성 교육

- 산업체 재직자 추천 현장 실무 교육 운영
- 여수국가산단 연계 노하우 교육 프로그램 운영
- 첨단 신소재, 인공지능, 빅데이터, IoT 등 첨단 기술 교육

석유화학 산업고도화를 이끌 인재 양성

- 고성능 화학소재 기술 창출하는 창의적 전문 인재 양성
- 친환경 석유화학공정기술 연구 인력 양성

졸업 후 진로

석유화학산업	GS칼텍스, LG화학, 금호석유화학 등
정유산업	SK에너지, 현대오일뱅크, GS칼텍스, S-OIL
공기업	한국석유공사, 산업자원부, 중소벤처기업부 등
학계 및 연구소	대학교수, 국공립 및 민간기업체 등의 연구소

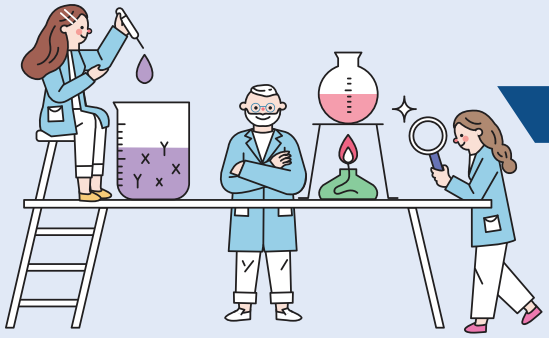

교육부 선정 첨단학과(대학 간 공동학과 운영)

융합바이오시스템기계공학과

첨단 농업·바이오 산업분야에 특화된 융합형 전문 인재 양성

최고 수준의 교육 여건 구축

- 최첨단 학과 강의실, 연구실 및 실험실 보유
- 대학 간 공동학위 수여 기회 제공

최고 수준의 논문 발표 및 연구비 수주

- 농업 생산 무인 자동화 연구센터(200억)
- 디지털농업 시범단지 조성 사업단(400억)
- 4단계 BK21 IT-Bio 융합농업시스템교육연구단(100억)

세계를 선도하는 연구중심 학과

- 국내외 최고 수준의 논문발표 및 연구비 수주(세계적 수준의 연구 인프라 구축 완료)
- 학부연구장학생(최대 월 100만원)으로 세계적 수준의 연구프로젝트 (학점 연계) 참여 가능

첨단 농업·바이오 산업 관련 다양한 미래 유망 직업 분야에 진출

국가기관	정부부처 및 지자체 기계직/농업기계직, 농촌진흥청 및 산하기관, 농업기술원, 농업기술센터 등
공공기관	한국전력공사, 한국농어촌공사, 한국가스공사, 한국철도공사, 한국도로공사, 한국수자원공사, 한국생산기술연구원, 한국기계연구원, 한국표준과학연구원, 한국에너지연구원, 농업기술실용화재단, 한국재료연구원, 전남바이오산업진흥원 등
교육·연구	대학교수, 정부출연연구소 책임/선임 연구원, 대기업 부설연구소(삼성, LG 등)
기업	현대중공업, 현대자동차, 현대로템, 기아자동차, LS엠트론, 동양물산, 대동공업, 포스코, 현대제철소, 한화기계, 현대로보틱스, 삼성전자, LG전자, SK하이닉스, LG화학, 삼성바이오로직스, SK바이오팜, SK바이오텍, 삼양바이오팜, 코오롱생명과학, 대웅제약, 종근당, 아모레퍼시픽, 셀트리온, CJ제일제당 등 기계·전기전자·바이오·제약·화장품 분야 기업

전남대학교 디지털도서관 **정보마루**

열람석

6천 1백여 개

장서/국내외 학술지/eBOOK

200만여 권

〈7개 도서관 보유 현황 기준〉

2022학년도 전남대학교 정시모집 요강

당당하고 자유로운 전남대人

본 모집요강은 변경될 수 있습니다.
변경 사항은 전남대학교 입학 홈페이지
(http://admission.jnu.ac.kr)를 통해 공고할 예정입니다.

CONTENTS

Ⅰ. 주요 변경 사항 12
Ⅱ. 모집단위별 모집인원 14
Ⅲ. 전형일정(가군·나군·다군 공통) 20
Ⅳ. 전형 안내 21
1 지원 자격 21
2 전형요소별 반영비율 및 점수 24
대학수학능력시험 성적 반영 방법 25
실기고사 29
학교생활기록부 성적 반영 방법 36
서류평가 38
면접 40
Ⅴ. 선발방법 41
1 합격자 선발 41
2 합격선 동점자 처리 42
3 불합격 처리 43
4 예비순위자 선발 43
5 미달, 미등록 등으로 인한 결원 충원 방법 44
6 합격·입학 취소 처리 45
7 입학전형 이의 신청 45

[안내사항] 47
1. 모집단위 및 모집인원에 관한 안내사항 48
2. 개인정보 수집 및 이용 49
3. 지원자 유의사항 50
4. 인터넷 원서접수 52
5. 제출서류 54
6. 합격자 발표 및 등록 59
7. 등록 포기 및 등록금 환불 60
8. 장학제도 61
9. 생활관 65
10. 등록금 일람표 66
11. 모집단위별 사무실 위치 및 연락처 67

[부록] 71
• 특성화고교졸업자전형 모집단위별 기준학과 72
• 서식 75

I 주요 변경사항

1 2022학년도 주요 변경 사항

모집단위 및 모집시기

구분		2021학년도	2022학년도
모집 단위 개편	학과 분리	• 농업생명과학대학 농식품생명공학부 (식품공학전공, 분자생명공학전공)	• 농업생명과학대학 식품공학과, 분자생명공학과
	전공 신설	• 농업생명과학대학 동물자원학부	• 농업생명과학대학 동물자원학부 (동물자원과학전공, 동물생명과학전공)
	전공 폐지	• 농업생명과학대학 지역·바이오시스템공학과 (지역시스템공학전공, 생물산업기계공학전공)	• 농업생명과학대학 지역·바이오시스템공학과
모집단위 신설		–	• 농업생명과학대학 융합바이오시스템기계공학과 (대학 간 공동학과 운영) • 약학대학 약학부(약학전공, 제약학전공)
모집시기		• 여수캠퍼스: 가군, 나군	• 여수캠퍼스: 가군, 나군, 다군

군 이동

2021학년도	2022학년도	대학명	모집단위
가군	나군	공학대학	전기·전자통신·컴퓨터공학부, 환경시스템공학과, 의공학과
		문화사회과학대학	국제학부(일본학전공), 문화관광경영학과, 물류교통학과
		수산해양대학	해양융합과학과, 기관시스템공학과, 해양바이오식품학과, 해양경찰학과, 스마트수산자원관리학과
가군	다군	공학대학	석유화학소재공학과
나군	가군	간호대학	간호학과
나군	다군	공학대학	기계설계공학부, 생명산업공학과, 건축디자인학과, 헬스케어메디컬공학부
		문화사회과학대학	국제학부(영어학전공), 국제학부(중국학전공), 글로벌비즈니스학부, 문화콘텐츠학부
		수산해양대학	양식생물학과. 해양생산관리학과, 조선해양공학과

합격선 동점자 처리 기준

구분	2021학년도	2022학년도
체능계열	• 실기고사 성적 → 국어 영역 → 수학영역 → 영어 영역 → 탐구영역 1과 2의 합 → 탐구영역 1 → 탐구 영역 2 → 한국사 등급점수→한국사 등급	• 실기고사 성적 → 국어 영역 → 영어영역 → 탐구 영역 1과 2의 합 → 탐구영역 1 → 탐구영역 2 → 한국사 등급점수 → 한국사 등급 * 예능계열 기준과 동일하게 적용

전형요소별 반영비율

<table>
<tr><th>구분</th><th>2021학년도</th><th>2022학년도</th></tr>
<tr><td>정시가군</td><td>• 수능 100%</td><td>• 수능 100%</td></tr>
<tr><td>정시나군</td><td>
<table>
<tr><th>모집단위</th><th>수능</th><th>실기</th></tr>
<tr><td>아래 제외 전 모집단위</td><td>100%</td><td></td></tr>
<tr><td>음악교육과</td><td>80%</td><td>20%</td></tr>
<tr><td>체육교육과</td><td>75%</td><td>25%</td></tr>
<tr><td>국악학과</td><td>30%</td><td>70%</td></tr>
<tr><td>미술학과(이론전공 제외)</td><td>60%</td><td>40%</td></tr>
<tr><td>디자인학과</td><td>40%</td><td>60%</td></tr>
<tr><td>음악학과</td><td>30%</td><td>70%</td></tr>
<tr><td>학생부종합(조기취업형계약 학과전형) 실시 모집단위</td><td colspan="2">종합평가(서류,면접) 100%</td></tr>
</table>
</td><td>
<table>
<tr><th>모집단위</th><th>수능</th><th>실기</th></tr>
<tr><td>아래 제외 전 모집단위</td><td>100%</td><td></td></tr>
<tr><td>음악교육과</td><td>80%</td><td>20%</td></tr>
<tr><td>체육교육과</td><td>70%</td><td>30%</td></tr>
<tr><td>국악학과</td><td>40%</td><td>60%</td></tr>
<tr><td>미술학과(이론전공 제외)</td><td>40%</td><td>60%</td></tr>
<tr><td>디자인학과</td><td>40%</td><td>60%</td></tr>
<tr><td>음악학과</td><td>30%</td><td>70%</td></tr>
<tr><td>학생부종합(조기취업형계약 학과전형) 실시 모집단위</td><td colspan="2">1단계: 서류평가 100%
2단계: 1단계 70%+면접30%</td></tr>
</table>
• 전형신설
수능(기초생활수급자/차상위계층/한부모가족전형)
<table>
<tr><th>모집단위</th><th>수능</th></tr>
<tr><td>약학부</td><td>100%</td></tr>
</table>
※ 수시모집 미선발 인원 발생 시 모집함
</td></tr>
<tr><td>정시다군</td><td>–</td><td>• 수능 100%</td></tr>
</table>

2 2023학년도 변경 사항 예고

<table>
<tr><th colspan="2">구분</th><th>2022학년도</th><th>2023학년도</th></tr>
<tr><td colspan="2" rowspan="2">모집시기 변경</td><td>수시 및 정시모집</td><td rowspan="2">• 사범대학 음악교육과, 체육교육과
• 예술대학 국악학과, 미술학과, 음악학과, 디자인학과
※ 수시 미선발 인원 발생 시 정시 모집함</td></tr>
<tr><td>• 사범대학 음악교육과, 체육교육과
• 예술대학 국악학과, 미술학과

정시모집
• 예술대학 음악학과, 디자인학과</td></tr>
<tr><td rowspan="2">음악교육과 실기과제 변경</td><td>수시</td><td>• 학생부교과(예체능우수자전형)
– 청음(100%)</td><td>• 학생부교과(예체능우수자전형)
– 분야별 실기과제(70%)* + 청음(30%)
* 피아노, 성악, 작곡, 현악(바이올린, 비올라, 첼로), 관악(플루트, 오보에, 클라리넷)</td></tr>
<tr><td>정시</td><td>• 수능(일반전형)
– 분야별 실기과제(100%)**
** 피아노, 성악, 작곡, 현악(바이올린, 비올라, 첼로, 콘트라베이스), 관악(플루트, 오보에, 클라리넷 또는 색소폰, 바순, 호른, 트럼펫, 트롬본 또는 튜바), 타악기, 국악성악(판소리, 가곡, 가야금병창), 국악기악 현악(가야금, 거문고, 해금, 아쟁), 국악기악 관타악(피리, 대금, 타악), 국악작곡이론</td><td>• 수능(일반전형)
– 분야별 실기과제(100%)***
*** 피아노, 성악
※ 수시 미선발 인원 발생 시 정시 모집함</td></tr>
</table>

II 모집단위별 모집인원

1 일반 학과(부)

대학	계열	모집단위	2022학년도 정원 내 모집인원			정시 모집 인원	정원 내							정원 외							
							가군		나군				다군	가군		나군				다군	
			입학 정원	이월 인원	모집 인원		수능 (일반 전형)	수능 (지역 인재 전형)	수능 (일반 전형)	수능 (지역 인재 전형)	실기/ 실적 (일반 전형)	학생부 교과 (만학도 전형)	수능 (일반 전형)	수능 (농어촌 학생 전형)	수능 (특성화 고교 졸업자 전형)	수능 (농어촌 학생 전형)	수능 (특성 화고 고졸 업자 전형)	수능 (기초/ 차상위/ 한부모 전형)	학생부 교과 (특성화 고졸 재직자 전형)	수능 (농어촌 학생 전형)	수능 (특성화 고교 졸업자 전형)
본부 직할	인문	자율전공학부(4년)	50		50	17	17							●							
	인문·자연	자율전공학부(1년)	9		9	4	4														
본부직할 계			59	0	59	21	21	0	0	0	0	0	0								
간호 대학	자연	★간호학과	88		88	30	20	10													
대학 계			88	0	88	30	20	10	0	0	0	0	0								
경영 대학	인문	★경영학부 (경영학전공, 회계학전공)	205		205	72	72							●	●						
		★경제학부	93		93	36			36							●	●				
대학 계			298	0	298	108	72	0	36	0	0	0	0								
공과 대학	자연	건축학부 (건축·도시설계전공, 건축공학전공)	48		48	14	14								●						
		토목공학과	34		34	10			10							●					
		환경에너지공학과	35		35	11			11							●					
		에너지자원공학과	32		32	9	9														
		기계공학부 (★기계공학전공, 기계자동차공학전공)	84		84	37	37							●							
		신소재공학부 (금속재료공학전공, 에너지나노재료전공, 광·전자재료전공)	71		71	30	30							●							
		★전자공학과	54		54	20	20								●						
		컴퓨터정보통신공학과	47	1	48	16			16								●				
		소프트웨어공학과	38		38	8			8								●				
		★화학공학부 (화학공정전공, 화공안전전공, 화공소재전공)	131		131	65			65							●	●				
		고분자융합소재공학부 (★고분자공학전공, 융합섬유공학전공)	57		57	30	30							●							
		산업공학과	43		43	15			15							●					
		전기공학과	46		46	16	16							●							
		★생물공학과	28		28	10	10							●	●						
대학 계			748	1	749	291	166	0	125	0	0	0	0								
농업 생명 과학 대학	자연	응용식물학과	26		26	8			8							●	●				
		★원예생명공학과	25		25	7			7							●	●				
		★응용생물학과	25		25	8			8							●	●				
		산림자원학과	26		26	8	8							●							
		임산공학과	25		25	8	8							●							
		★조경학과	26		26	8			8							●	●				
		농생명화학과	25		25	7	7							●							
		★식품공학과	25		25	8	8							●	●						
		분자생명공학과	25		25	8	8							●	●						
		★동물자원학부 (동물자원과학전공, 동물생명과학전공)	53		53	18			18							●	●				
		★지역·바이오시스템공학과	22		22	4			4							●	●				
		바이오에너지공학과	26		26	7	7							●							
		융합바이오시스템기계공학과	20		20	6	6							●							
	인문	농업경제학과	26		26	8	8							●	●						
대학 계			375	0	375	113	60	0	53	0	0	0	0								

대학	계열	모집단위	2022학년도 정원 내 모집인원			정시 모집 인원	정원 내							정원 외							
							가군		나군				다군	가군		나군				다군	
			입학 정원	이월 인원	모집 인원		수능 (일반 전형)	수능 (지역 인재 전형)	수능 (일반 전형)	수능 (지역 인재 전형)	실기/실적 (일반 전형)	학생부 교과 (만학도 전형)	수능 (일반 전형)	수능 (농어촌 학생 전형)	수능 (특성화 고교 졸업자 전형)	수능 (농어촌 학생 전형)	수능 (특성화 고졸 업자 전형)	수능 (기초/차상위/한부모 전형)	학생부 교과 (특성화 고졸 재직자 전형)	수능 (농어촌 학생 전형)	수능 (특성화 고교 졸업자 전형)
사범대학	인문	국어교육과	25		25	8	8							●							
		영어교육과	25		25	8			8												
		교육학과	15		15	5	5							●							
		유아교육과	15		15	5			5							●					
		지리교육과	19		19	6	6														
		역사교육과	19		19	9			9												
		윤리교육과	15		15	5			5												
		특수교육학부 (유아특수교육전공, 초등특수교육전공, 중등특수교육전공)	45		45	16	16														
	자연	수학교육과	25		25	8	8														
		물리교육과	19		19	6	6							●							
		화학교육과	19		19	6			6							●					
		생물교육과	19		19	6			6							●					
		지구과학교육과	19		19	6	6							●							
		가정교육과	15		15	4	4							●							
	예능	음악교육과	20		20	15			15												
	체능	체육교육과	23		23	14			14												
대학 계			337	0	337	127	59	0	68	0	0	0	0								
사회과학대학	인문	★정치외교학과	30		30	8			8							●					
		★사회학과	22		22	7	7							●							
		★심리학과	23		23	7			7							●					
		★문헌정보학과	23		23	7			7							●	●				
		신문방송학과	24		24	12	12							●							
		지리학과	23		23	7			7							●					
		문화인류고고학과	23		23	7	7							●							
		★행정학과	48		48	16	16							●							
대학 계			216	0	216	71	42	0	29	0	0	0	0								
생활과학대학	자연	★생활복지학과	36		36	12	12							●	●						
		★식품영양과학부 (식품학전공, 영양학전공)	52		52	20			20							●	●				
		★의류학과	36		36	12	12							●							
대학 계			124	0	124	44	24	0	20	0	0	0	0								
수의과대학	자연	수의예과	50		50	18			18							●					
대학 계			50	0	50	18	0	0	18	0	0	0	0								
약학대학	자연	약학부 (약학전공, 제약학전공)	60		60	23			18	5						●		●			
대학 계			60	0	60	23	0	0	18	5	0	0	0								
예술대학	예능	음악학과 피아노전공	18		18	18					18										
		음악학과 성악전공	15		15	15					15										
		음악학과 작곡전공	7		7	7					7										
		음악학과 소계	40		40	40	0	0	0	0	40	0	0								
		음악학과 현악 바이올린*	5		5	5					5										
		음악학과 현악 비올라*	2		2	2					2										
		음악학과 현악 첼로*	2		2	2					2										
		음악학과 현악 콘트라베이스*	1		1	1					1										
		음악학과 관악 플루트*	1		1	1					1										
		음악학과 관악 오보에*	1		1	1					1										
		음악학과 관악 클라리넷 또는 색소폰*	2		2	2					2										
		음악학과 관악 바순*	1		1	1					1										
		음악학과 관악 호른*	1		1	1					1										
		음악학과 관악 트럼펫*	1		1	1					1										
		음악학과 관악 트롬본 또는 튜바*	1		1	1					1										
		음악학과 타악 타악기*	1		1	1					1										
		음악학과 관현악전공 소계	19	0	19	19	0	0	0	0	19	0	0								
		음악학과 계	59	0	59	59	0	0	0	0	59	0	0								

대학	계열	모집단위	2022학년도 정원 내 모집인원			정시 모집 인원	정원 내							정원 외							
							가군		나군				다군	가군		나군				다군	
			입학 정원	이월 인원	모집 인원		수능 (일반 전형)	수능 (지역 인재 전형)	수능 (일반 전형)	수능 (지역 인재 전형)	실기/ 실적 (일반 전형)	학생부 교과 (만학도 전형)	수능 (일반 전형)	수능 (농어촌 학생 전형)	수능 (특성화 고교 졸업자 전형)	수능 (농어촌 학생 전형)	수능 (특성 화고 고졸 업자 전형)	수능 (기초/ 차상위/ 한부모 전형)	학생부 교과 (특성화 고졸 재직자 전형)	수능 (농어촌 학생 전형)	수능 (특성화 고교 졸업자 전형)
예술 대학	예능	★국악학과 / 국악기악전공 / 현악 / 국악성악전공	6		6	0	0	0	0	0	●	0	0								
		국악작곡이론전공	3		3	0	0	0	0	0	●	0	0								
		가야금*	3		3	0					●										
		거문고*	2		2	0					●										
		해금*	3		3	0					●										
		아쟁*	1		1	0					●										
		관타악 / 대금*	3		3	0					●										
		피리*	3		3	0					●										
		타악*	1		1	0					●										
		국악기악전공 소계	16	0	16	0	0	0	0	0	0	0	0								
		★국악학과 계	25	0	25	0	0	0	0	0	0	0	0								
		★미술학과 / 한국화전공	11		11	0					●										
		서양화전공	11		11	0					●										
		조소전공	11		11	0					●										
		공예전공	11		11	0					●										
		이론전공	11		11	5			5												
		★미술학과 계	55	0	55	5	0	0	5	0	0	0	0								
		★디자인학과	30		30	30					30										
대학 계			169	0	169	94	0	0	5	0	89	0	0								
의과 대학	자연	의예과	125		125	50	37	13													
대학 계			125	0	125	50	37	13	0	0	0	0	0								
인문 대학	인문	★국어국문학과	46		46	15			15							●					
		★영어영문학과	42		42	13	13							●							
		★독일언어문학과 (독어독문학전공, 독일지역학전공)	35		35	11	11							●							
		★불어불문학과 (불어불문학전공, 프랑스문화·지역학전공)	36		36	12			12							●					
		★중어중문학과	43		43	14	14							●							
		★일어일문학과	40		40	13			13							●					
		★사학과	30		30	9			9							●					
		★철학과	29		29	7	7							●							
대학 계			301	0	301	94	45	0	49	0	0	0	0								
자연 과학 대학	자연	★수학과	41		41	14			14							●					
		통계학과	26		26	7	7							●							
		★물리학과	42		42	15			15							●					
		지구환경과학부 (★지질환경전공, 해양환경전공)	57		57	18			18							●					
		★생물학과	29		29	10			10							●					
		★화학과	41		41	14	14							●							
		생명과학기술학부 (★생명과학전공, 시스템생명공학전공)	51		51	20	20							●							
대학 계			287	0	287	98	41	0	57	0	0	0	0								
AI 융합 대학	자연	인공지능학부 (인공지능전공, 소프트웨어전공)	100		100	35	35							●							
		지능형모빌리티융합학과	40		40	15			15							●					
		빅데이터융합학과	40		40	15			15							●					
대학 계			180	0	180	65	35	0	30	0	0	0	0								
광주캠퍼스 소계			3,417	1	3,418	1,247	622	23	508	5	89	0	0								
공학 대학	자연	전기·전자통신·컴퓨터공학부 (전자통신공학전공, 컴퓨터공학전공, 전기및반도체공학전공)	72	1	73	20			20								●				
		기계설계공학부 (기계설계공학전공, 기계시스템공학전공, 스마트플랜트공학전공)	65		65	22							22								●
		냉동공조공학과	22		22	7	7								●						

대학	계열	모집단위	2022학년도 정원 내 모집인원			정시 모집 인원	정원 내							정원 외							
							가군		나군				다군	가군		나군				다군	
			입학 정원	이월 인원	모집 인원		수능 (일반 전형)	수능 (지역 인재 전형)	수능 (일반 전형)	수능 (지역 인재 전형)	실기/ 실적 (일반 전형)	학생부 교과 (만학도 전형)	수능 (일반 전형)	수능 (농어촌 학생 전형)	수능 (특성화 고교 졸업자 전형)	수능 (농어촌 학생 전형)	수능 (특성 화고 고졸 업자 전형)	수능 (기초/ 차상위/ 한부모 전형)	학생부 교과 (특성화 고졸 재직자 전형)	수능 (농어촌 학생 전형)	수능 (특성화 고교 졸업자 전형)
공학 대학	자연	환경시스템공학과	27		27	6			6								●				
		생명산업공학과	21		21	5							5								●
		화공생명공학과	21		21	5			5								●				
		건축디자인학과	26		26	8							8							●	
		의공학과	19		19	4			4							●					
		헬스케어메디컬공학부 (바이오헬스케어전공, 디지털헬스케어전공)	50		50	14							14							●	
		석유화학소재공학과	40		40	11							11							●	
		산업기술융합공학과(야간)	1		1	0						●							●		
대학 계			364	1	365	102	7	0	35	0	0	0	60								
문화 사회 과학 대학	인문	국제학부(영어학전공)	23		23	6							6								
		국제학부(★일본학전공)	22		22	6			6								●				
		국제학부(★중국학전공)	23		23	6							6								
		글로벌비즈니스학부 (국제통상학전공, 글로벌비즈니스학전공)	31		31	12							12								
		물류교통학과	37		37	13			13							●					
		문화관광경영학과	23		23	6			6												
	자연	문화콘텐츠학부 (멀티미디어전공, 전자상거래전공)	60		60	14							14							●	●
대학 계			219	0	219	63	0	0	25	0	0	0	38								
수산 해양 대학	자연	양식생물학과	27		27	6							6								●
		해양융합과학과	27	1	28	6			6								●				
		해양생산관리학과	26		26	6							6								●
		기관시스템공학과	26		26	6			6								●				
		조선해양공학과	27		27	6							6								●
		해양바이오식품학과	21		21	5			5								●				
		수산생명의학과	23		23	5	5							●							
		해양경찰학과	31		31	10			10							●					
		스마트수산자원관리학과	40		40	11			11							●	●				
대학 계			248	1	249	61	5	0	38	0	0	0	18								
여수캠퍼스 소계			831	2	833	226	12	0	98	0	0	0	116								
학부 총계			4,248	3	4,251	1,473	634	23	606	5	89	0	116								
치의학 전문 대학원	자연	치의학전문대학원(학·석사통합과정)	35		35	13	5	8													
치의학전문대학원(학·석사통합과정) 계			35	0	35	13	5	8	0	0	0	0	0								
총계			4,283	3	4,286	1,486	639	31	606	5	89	0	116								

1. 모집단위 및 모집인원은 2022학년도 수시모집 결과에 따라 변경될 수 있으며, 변경사항이 있으면 추후 우리 대학교 입학 홈페이지에 공고함
2. 수시모집(정원 내)에서 미달 또는 미등록으로 인하여 발생한 미충원 인원과 합격선 동점자 선발로 인한 초과 선발인원은 정시모집 동일 전형 동일 모집단위(전공예약 학과(전공)는 해당 학부)의 모집 군에서 인원을 조정하여 선발하며, 동일 전형이 없는 경우 정시모집 일반전형에서 선발함
   - '●'표시는 수시모집 등록결과 미달, 미등록 등으로 발생한 결원을 정시모집 해당 전형, 해당 모집단위로 이월하여 선발하며, 선발방법은 정시모집 일반전형과 동일함
   - 단, 학생부교과(만학도전형)과 학생부교과(특성화고졸재직자전형)은 학생부 100%로 선발함
3. '*'표시된 음악학과 관현악 세부 전공과 국악학과 국악기악 세부 전공은 '미달, 미등록 등으로 인한 결원 충원 방법(44쪽 참고)'에 따라 선발인원이 변경될 수 있음
4. '★'표시는 2021학년도에 교직과정이 설치된 모집단위(전공)임(자세한 사항은 홈페이지-대학생활-교직정보 참고)
5. 모집단위명의 ( )안은 전공 명칭이며, 전공 배정은 입학 후 모집단위별 배정 기준에 의함
6. 공학대학, 문화사회과학대학, 수산해양대학은 여수캠퍼스에 소재함

2 조기취업형계약학과

대학	모집단위	계열	전형명	모집인원 (정원 외)
				나군
공학 대학 (여수)	기계IT융합공학과	자연	학생부종합(조기취업형계약학과전형)	●
	스마트융합공정공학과			●
	스마트전기제어공학과			●
	합계			●

1. 학생부종합(조기취업형계약학과전형)은 「전남대학교 계약학과 설치 및 운영규정」에 따름
   ※ 세부 선발 과정은 스마트플랜트계약학과사업단(061-659-6894~8, http://smartplant.jnu.ac.kr)으로 문의
2. '●'표시는 수시모집 학생부종합(조기취업형계약학과전형)에서 선발하는 모집단위로, 수시모집 등록결과 미달, 미등록 등으로 발생한 결원을 정시모집 나군 해당 모집단위로 이월하여 선발하며, 선발방법은 수시모집과 동일함

3 모집기간 군별 모집단위

대학	정시모집		
	가군	나군	다군
본부직할	자율전공학부(4년), 자율전공학부(1년)	-	-
간호대학	간호학과	-	-
경영대학	경영학부	경제학부	-
공과대학	건축학부, 에너지자원공학과, 기계공학부, 신소재공학부, 전자공학과, 고분자융합소재공학부, 전기공학과, 생물공학과	토목공학과, 환경에너지공학과, 컴퓨터정보통신공학과, 소프트웨어공학과, 화학공학부, 산업공학과	-
농업생명 과학대학	산림자원학과, 임산공학과, 농생명화학과, 식품공학과, 분자생명공학과, 바이오에너지공학과, 융합바이오시스템기계공학과, 농업경제학과	응용식물학과, 원예생명공학과, 응용생물학과, 조경학과, 동물자원학부, 지역·바이오시스템공학과	-
사범대학	국어교육과, 교육학과, 지리교육과, 특수교육학부, 수학교육과, 물리교육과, 지구과학교육과, 가정교육과	영어교육과, 유아교육과, 역사교육과, 윤리교육과, 화학교육과, 생물교육과, 음악교육과, 체육교육과	-
사회과학대학	사회학과, 신문방송학과, 문화인류고고학과, 행정학과	정치외교학과, 심리학과, 문헌정보학과, 지리학과	-
생활과학대학	생활복지학과, 의류학과	식품영양과학부	-
수의과대학	-	수의예과	-
약학대학	-	약학부	-
예술대학	-	음악학과, 국악학과*, 미술학과*, 디자인학과	-
의과대학	의예과	-	-
인문대학	영어영문학과, 독일언어문학과, 중어중문학과, 철학과	국어국문학과, 불어불문학과, 일어일문학과, 사학과	-

대학	정시모집		
	가군	나군	다군
자연과학대학	통계학과, 화학과, 생명과학기술학부	수학과, 물리학과, 지구환경과학부, 생물학과	–
AI융합대학	인공지능학부	지능형모빌리티융합학과, 빅데이터융합학과	–
치의학전문대학원	치의학전문대학원(학·석사통합과정)	–	–
공학대학	냉동공조공학과	전기·전자통신·컴퓨터공학부, 환경시스템공학과, 화공생명공학과, 의공학과, 산업기술융합공학과(야)*	기계설계공학부, 생명산업공학과, 건축디자인학과, 헬스케어메디컬공학부, 석유화학소재공학과
		조기취업형 계약학과* / 기계IT융합공학과*, 스마트융합공정공학과*, 스마트전기제어공학과*	–
문화사회과학대학	–	국제학부(일본학전공), 물류교통학과, 문화관광경영학과	국제학부(영어학전공), 국제학부(중국학전공), 글로벌비즈니스학부, 문화콘텐츠학부
수산해양대학	수산생명의학과	해양융합과학과, 기관시스템공학과, 해양바이오식품학과, 해양경찰학과, 스마트수산자원관리학과	양식생물학과, 해양생산관리학과, 조선해양공학과

* 조기취업형계약학과, 산업기술융합공학과(야), 국악학과, 미술학과(이론전공 제외)는 수시모집 미선발 인원만 정시모집에서 선발함
– 공학대학, 문화사회과학대학, 수산해양대학은 여수캠퍼스에서 소재함

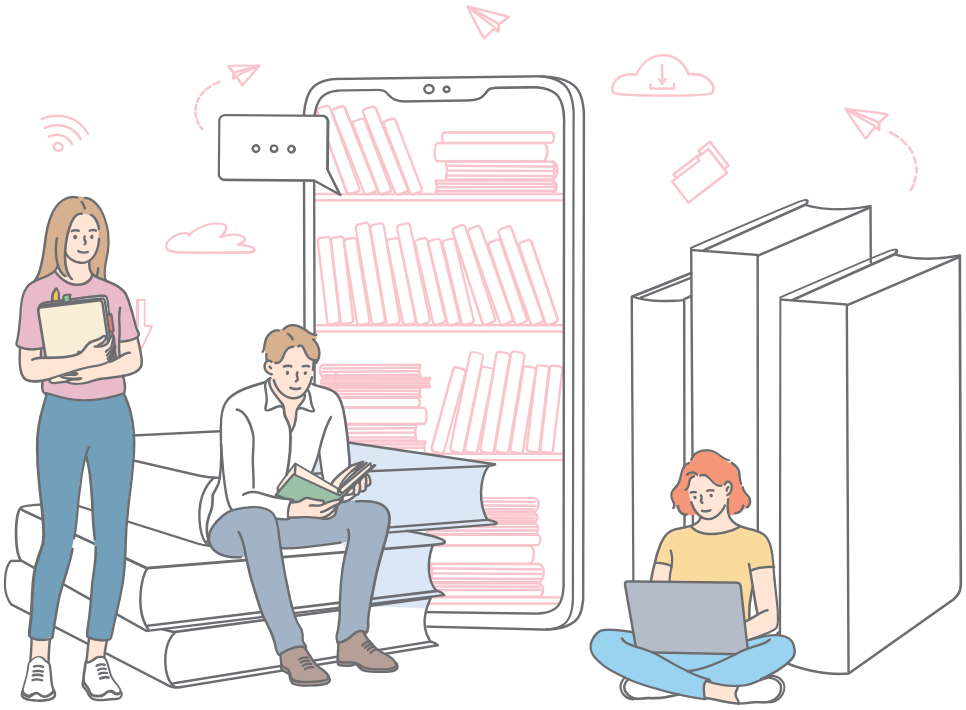

III 전형일정(가군·나군·다군 공통)

구분	일시	장소 및 안내사항
원서접수 (인터넷 접수)	2021. 12. 30.(목) 09:00 ~ 2022. 1. 3.(월) 18:00까지	• 우리 대학교 홈페이지(www.jnu.ac.kr)에 접속 후 원서접수 사이트 선택 • 원서접수 대행업체: ㈜진학어플라이(www.jinhakapply.com)
서류제출 (해당자만 제출)	2021. 12. 30.(목) 09:00 ~ 2022. 1. 4.(화) 18:00	• 제출대상: 농어촌학생전형, 기초생활수급자/차상위계층/한부모가족전형, 만학도전형, 특성화고졸재직자전형 지원자 전체 – 지역인재전형, 특성화고교졸업자전형, 조기취업형계약학과전형은 해당자만 제출 • 제출장소: (61186) 광주광역시 북구 용봉로 77 전남대학교 대학본부 8층 입학과 • 제출방법: 직접 방문 또는 우편(등기, 택배) 도착분에 한함 ※ 토요일 및 공휴일은 휴무(방문접수 불가)
서류도착 확인	2021. 12. 30.(목) 09:00 ~ 2022. 1. 4.(화) 18:00	• 우리 대학교 홈페이지에서 수험번호와 성명으로 조회 가능 ※ 서류제출 대상자는 도착여부를 지원자 본인이 직접 확인해야 함
1단계 합격자 발표 (계약학과)	2022. 1. 14.(금) 16:00 예정 ※ 조기취업형계약학과전형만 해당	• 우리 대학교 홈페이지(www.jnu.ac.kr)에 안내 • 개별 통지하지 않음 • 합격통지서, 합격자 유의사항 출력
나군 실기고사 (예체능) 예비모임	2022. 1. 18.(화) 15:00	• 체육교육과 지원자만 해당
나군 실기고사 (예체능) 실기고사	2022. 1. 19.(수) (모집단위별 지정 시각)	• 단과대학 지정 장소(예체능계 실기고사 실시 모집단위만 해당) ※ 입실완료 시각 및 자세한 사항은 2022. 1. 12.(수) 우리 대학교 입학 홈페이지에 안내함
나군 (계약학과) 면접	2022. 1. 19.(수) (모집단위별 지정 시각)	• 단과대학 지정 장소(조기취업형계약학과만 해당) ※ 입실완료 시각 및 자세한 사항은 2022. 1. 14.(금) 우리 대학교 입학 홈페이지에 안내함
합격자 발표 (가·나·다군)	2022. 1. 27.(목) 16:00 예정	• 우리 대학교 홈페이지(www.jnu.ac.kr)에 안내 • 개별 통지하지 않음 • 합격통지서, 합격자 유의사항 출력
등록금 고지서 출력	2022. 2. 9.(수) 09:00 ~ 2. 11.(금) 16:30	• 우리 대학교 홈페이지(www.jnu.ac.kr)에 안내 • 개별 통지하지 않음
등록금 납부	2022. 2. 9.(수) 09:00 ~ 2. 11.(금) 16:30	• 등록금 납부에 대한 자세한 사항은 2022. 2. 9.(수) 우리 대학교 홈페이지(www.jnu.ac.kr)에 안내 • 등록금을 납부하지 않은 경우에는 합격이 취소됨

충원 합격자 발표 및 등록						
발표	1차	2022. 2. 14.(월) 09:00 예정	등록	1차	2022. 2. 14.(월) 09:00~16:30	• 등록금 납부에 대한 안내사항은 추후 우리 대학교 홈페이지 참고 • 1 ~ 5차 발표는 개별 통지하지 않음 • 자세한 사항은 모집요강 59쪽 참고
	2차	2022. 2. 15.(화) 09:00 예정		2차	2022. 2. 15.(화) 09:00~16:30	
	3차	2022. 2. 16.(수) 09:00 예정		3차	2022. 2. 16.(수) 09:00~16:30	
	4차	2022. 2. 17.(목) 09:00 예정		4차	2022. 2. 17.(목) 09:00~16:30	
	5차	2022. 2. 18.(금) 09:00 예정		5차	2022. 2. 18.(금) 09:00~16:30	
	6차 (최종)	2022. 2. 20.(일) 10:00~21:00 (개별통보)		6차 (최종)	2022. 2. 21.(월) 09:00~16:30	

• 합격자 발표, 변경사항 등을 비롯한 모든 공지사항은 우리 대학교 입학 홈페이지(http://admission.jnu.ac.kr)에 게시함
• 6차 충원 합격자 발표는 개별통보하며, 충원 합격 대상자 중 3회 통화까지 연락이 되지 않거나 등록을 결정하지 못할 경우, 다음 예비순위자에게 충원 합격을 통보함

IV 전형 안내

1 지원 자격

수능위주전형

2022학년도 대학수학능력시험 모집단위별(계열별) 반영 영역에 응시한 자로서, 아래 전형별 지원 자격에 해당하는 자

가. 수능(일반전형)

- 고등학교 졸업자(2022년 2월 졸업예정자 포함) 또는 법령에 의하여 고등학교 졸업 이상의 학력을 인정받은 자

나. 수능(지역인재전형)

- 광주·전남·전북 소재 고등학교 전 과정(입학 ~ 졸업)을 이수한 졸업자(2022년 2월 졸업예정자 포함)
  ※「초·중등교육법」 제2조에 따른 고등학교 외 고교졸업과 동등한 학력이 인정되는 자는 지원할 수 없음

다. 수능(농어촌학생전형): 수시모집 미충원 인원 발생 시 모집함

- 고등학교 졸업자(2022년 2월 졸업예정자 포함)로서, 다음 「세부 지원 자격」 중 어느 하나에 해당하는 자

구분	세부 지원 자격
초·중·고교 전 과정(12년) 농어촌 또는 도서·벽지 이수자	• 「지방자치법」제3조에 의한 읍·면 소재 또는 「도서·벽지 교육진흥법」제2조에 따른 도서·벽지 초·중·고등학교의 전 교육과정을 이수한 자로서 본인이 초등학교 입학부터 고등학교 졸업까지 농어촌 또는 도서·벽지에 거주한 자
중·고교 전 과정(6년) 농어촌 또는 도서·벽지 이수자	• 「지방자치법」제3조에 의한 읍·면 소재 또는 「도서·벽지 교육진흥법」제2조에 따른 도서·벽지 중·고등학교의 전 교육과정을 이수한 자로서 본인 및 부모 모두가 지원자의 중학교 입학부터 고등학교 졸업까지 농어촌 또는 도서·벽지에 거주한 자

☑ 농어촌 지역 인정 범위

- 「지방자치법」 제3조에 의한 읍·면 지역(도·농 복합형태의 시에 두는 읍·면 포함)
  다만, 농어촌 소재 초·중·고등학교 졸업 후 또는 재학 중 읍·면이 동으로 행정구역 개편된 경우는 농어촌 지역으로 간주함
- 「도서·벽지 교육진흥법」 제2조 및 시행규칙 제2조에 따른 도서·벽지 지역
- **농어촌 및 도서·벽지 지역에 소재한 과학고, 외국어고, 국제고, 예술 및 체육 계열의 특수목적고는 제외됨**

☑ 지원 자격 관련 유의사항

- 농어촌 또는 도서·벽지 지역 재학 및 거주기간은 연속된 연수만을 인정함
- 2개 이상의 초·중·고교에서 재학한 경우에도 해당 학교 모두가 반드시 농어촌 지역에 소재하는 학교이어야 하되, 동일한 농어촌 지역이 아니어도 지원 자격이 있음
- 초·중·고교 재학기간 중 주민등록등본 상 무단전출, 직권말소 또는 신고 말소된 경우에는 농어촌 지역에 거주한 것으로 인정하지 않으므로 지원 자격이 없음
- 초·중·고교 재학 중 행정구역 개편 등으로 읍·면 지역이 동 지역으로 변경된 경우에는 초·중·고교 재학 기간 중 당해 지역을 읍·면 지역으로 인정함
- 지원자의 거주지, 부모의 거주지, 재학한 초·중·고교 소재지가 동일한 농어촌 지역이 아니어도 지원 자격이 있음
- 소년·소녀 가장 가정의 학생이 농어촌학생전형에 지원할 경우에도 동 전형의 지원 자격을 갖추어야 함

– 중·고등학교 재학 중에 부모가 사망 또는 이혼한 경우에는 부모의 사망 또는 이혼 이전까지의 거주지가 농어촌 지역이어야 함
– 부모의 사망, 이혼 등인 경우에는 다음의 기준에 따름

구분	기준
부모의 사망·실종	• 부모 중 일방이 사망(실종)인 경우, 법률상 사망일(실종일) 이후부터는 생존하는 부 또는 모 • 부모 양방이 사망(실종)인 경우, 법률상 사망일(실종일) 이후부터는 법원이 지정한 친권자
부모의 이혼	• 법률상 이혼일 이후부터는 친권이 있는 부 또는 모 • 친권과 양육권이 경합하는 경우에는 양육권(자녀교육권)을 가진 자
입양자	• 입양일 이후부터는 친권이 있는 양부모 • 친권과 양육권이 경합하는 경우에는 양육권(자녀교육권)을 가진 자
기타*	• 민법에서 정한 법률상 친권을 행사할 수 있는 자 * 기타 : 부모 중 일방이 장기여행·중병·심신상실·수감 등으로 사실상 친권행사를 할 수 없는 경우, 피성년 후견인·피한정 후견인 선고를 받은 경우, 친권행사 금지 가처분, 친권상실 선고 등으로 법률상 친권행사를 할 수 없는 경우

라. 수능(특성화고교졸업자전형): 수시모집 미충원 인원 발생 시 모집함

– 고등학교 졸업자(2022년 2월 졸업예정자 포함)로서, 다음 「세부 지원 자격」 중 어느 하나에 해당하는 자

구분	세부 지원 자격
특성화고교 졸업(예정)자	• 「초·중등교육법 시행령」 제91조제1항의 특성화고교(자연현장실습 등 체험위주의 교육을 전문으로 실시하는 고교 제외)를 졸업(예정)하고, 지원하려는 우리 대학의 모집단위에서 요구하는 '기준학과'를 충족한 자
전문계학과 졸업(예정)자	• 일반계고교 중 구(舊) 종합고의 전문계학과 졸업(예정)자로서, 지원하려는 우리 대학의 모집단위에서 요구하는 '기준학과'를 충족한 자

※ 모집단위별 기준학과: 72 ~ 74쪽 참고
※ 전입학 학생은 '기준학과'의 교과를 30단위 이상 이수해야 함
※ 단, 모집요강에 기준학과명이 명시되어 있지 않을지라도 특성화고교에서 해당 모집단위와 관련된 전문교과를 30단위 이상 이수한 경우 지원 가능함
※ 「초·중등교육법 시행령」 제90조제1항제10호의 특수목적고등학교인 산업수요 맞춤형 고등학교(마이스터고) 출신자는 지원할 수 없음

마. 수능(기초생활수급자/차상위계층/한부모가족전형): 수시모집 미충원 인원 발생 시 모집함

– 고등학교 졸업자(2022년 2월 졸업예정자 포함) 또는 법령에 의하여 고등학교 졸업 이상의 학력을 인정받은 자로서, 다음 「세부 지원 자격」 중 어느 하나에 해당하는 자

구분	세부 지원 자격
기초생활수급자, 차상위계층	• 「국민기초생활보장법」 제2조제1호(수급권자), 제2호(수급자), 제10호(차상위계층)에 따른 대상자
한부모가족	• 「한부모가족지원법」 제5조 또는 제5조의2에 따른 지원 대상자

실기/실적위주전형

2022학년도 대학수학능력시험 모집단위별(계열별) 반영 영역에 응시한 자로서, 아래 전형별 지원 자격에 해당하는 자

가. 실기/실적(일반전형)

- 고등학교 졸업자(2022년 2월 졸업예정자 포함) 또는 법령에 의하여 고등학교 졸업 이상의 학력을 인정받은 자

학생부교과전형: 수시모집 미충원 인원 발생 시 모집함

가. 학생부교과(만학도전형)

- 국내 고등학교 학교생활기록부가 있는 고등학교 졸업자(2022년 2월 졸업예정자 포함)이며, 연령이 만 30세 이상(2022. 3. 1. 기준)인 자

나. 학생부교과(특성화고졸재직자전형)

- 산업체 근무경력이 3년 이상(군 의무 복무 경력 포함)인 재직자(「고등교육법시행령」 제29조제2항제14호)로 다음 「세부 지원 자격」 중 어느 하나에 해당하는 자

  ※ 2022. 3. 1. 기준 재직 중이어야 하며, 입학 후 재학기간에는 재직여부와 관계없음

구분	세부 지원 자격
일반고 졸업자	• 「초·중등교육법 시행령」 제76조의3제1호에 따른 일반고등학교에 재학하는 동안 시·도교육감이 「직업교육훈련 촉진법」 에 따른 직업교육훈련기관 중 직업교육훈련위탁기관으로 선정한 기관에서 1년 이상의 직업교육훈련과정을 이수하고 해당 일반고등학교를 졸업한 자
산업수요 맞춤형 고등학교 졸업자	• 「초·중등교육법 시행령」 제90조제1항제10호에 따른 산업수요 맞춤형 고등학교를 졸업한 자
특성화고 등 졸업자	• 특성화고등학교* 등을 졸업한 자 * 「초·중등교육법 시행령」 제91조제1항에 따른 특성화고등학교 중 자연현장실습 등 체험 위주의 교육을 전문으로 실시하는 고등학교를 제외한 학교 * 「초·중등교육법 시행령」 제76조의3제1호에 따른 일반고등학교에 설치된 학과 중 특성화고등학교에서 제공하는 것과 같은 교육과정으로 운영되는 학과 포함
평생교육시설 교육과정 이수자	• 「평생교육법」 제31조제2항에 따른 학력인정 평생교육시설 중 특성화고등학교 등에서 제공하는 것과 같은 교육과정을 운영하는 평생교육시설에서 해당 교육과정을 이수한 자

☑ 산업체 적용 범위

- 국가·지방자치단체 및 공공단체(소속 직원)
- 「근로기준법」 제11조에 따른 상시근로자 5인(사업주 포함) 이상 사업체
- 4대사회보험 중 1개 이상 가입 사업체(창업자, 자영업자 포함)
- 4대사회보험 가입대상이 아닌 사업체 종사자(농업, 수산업 등)는 국가·지방자치단체가 발급하는 공적 증명서 (농지원부, 농업경영체등록확인서, 어업인허가증명서 등) 확인을 통해 자격 인정
- 4대사회보험 미가입 영세창업·자영업자는 사업자등록증 및 납세사실증명서 확인을 통해 자격 인정 (세금 체납 사실이 없는 경우에만 인정)

☑ 재직기간 산정

- 재직기간은 제출 서류상으로 증명되는 기간만 산정함(재직기간 산정 기준일: 2022. 3. 1.)
- 「민법」 제160조(역에 의한 계산)에 따라 각각의 경력을 연·월·일까지 계산함
- 영세창업, 자영업자 중 휴업기간 등 비영업기간은 재직기간 산정 기준에서 제외함
- 군 의무복무 경력은 재직기간 산정에 포함
- 2개 이상의 산업체에서 재직한 경우, 재직기간을 합산하여 산정하되 중복되는 기간은 이중으로 합산하지 않음

학생부종합전형: 수시모집 미충원 인원 발생 시 모집함

가. 학생부종합(조기취업형계약학과전형)

- 고등학교 졸업자(2022년 2월 졸업예정자 포함) 또는 법령에 의하여 고등학교 졸업 이상의 학력을 인정받은 자

2 전형요소별 반영비율 및 점수

모집 시기	전형명	전형 유형	모집단위		전형요소별 반영비율 및 점수			전형 총점
					수능	실기	학생부	
가군	• 수능(지역인재전형)	수능 위주	간호학과, 의예과, 치의학전문대학원(학·석사통합과정)		100% (1,000점)	–	–	1,000점
나군	• 수능(지역인재전형) • 수능(기초생활수급자/차상위 계층/한부모가족전형)*		약학부					
가군 나군 다군	• 수능(일반전형) • 수능(농어촌학생전형)* • 수능(특성화고교졸업자전형)*		아래를 제외한 전 모집단위		100% (1,000점)	–	–	1,000점
나군	• 수능(일반전형)	수능 위주	사범 대학	음악교육과	80% (800점)	20% (200점)	–	1,000점
				체육교육과	70% (700점)	30% (300점)	–	1,000점
			예술 대학	미술학과(이론전공)	100% (1,000점)	–	–	1,000점
	• 실기/실적(일반전형)	실기/ 실적 위주	예술 대학	디자인학과 국악학과* 미술학과(이론전공 제외)*	40% (400점)	60% (600점)	–	1,000점
				음악학과	30% (300점)	70% (700점)	–	1,000점
	• 학생부교과(만학도전형)* • 학생부교과 (특성화고졸재직자전형)*	학생부 교과	공학 대학	산업기술융합공학과* (야간)	–	–	100% (1,005점)	1,005점

* 표시는 수시모집에서 미선발 인원이 발생할 경우에만 모집함
※ 수능 가산점(한국사) 적용으로 인해 전형총점 1,000점을 초과할 수 있음

모집 시기	전형명	전형 유형	모집단위		선발 단계 및 배수	전형요소별 반영비율 및 점수		전형 총점
						서류평가	면접	
나군	• 학생부종합 (조기취업형계약학과전형)*	학생부 종합	공학 대학	【계약학과】 기계IT융합공학과* 스마트융합공정공학과* 스마트전기제어공학과*	1단계 (4배수)	100% (700점)	–	700점
					2단계 (1배수)	70% (700점)	30% (300점)	1,000점

* 표시는 수시모집에서 미선발 인원이 발생할 경우에만 모집함

대학수학능력시험 성적 반영 방법

가. 대학수학능력시험 영역별 반영 방법

1) 모든 지원자(조기취업형계약학과전형, 만학도전형, 특성화고졸재직자전형 제외)는 모집단위(계열)에서 정한 대학수학능력시험 반영 영역과 동일한 영역을 선택하여 응시해야 하며, 지정 영역 미응시자 및 탐구영역 2개 과목 미만 응시자는 불합격 처리함

2) 영역별 대학수학능력시험 성적은 아래와 같이 반영함

- **국어, 수학, 탐구 영역:** 대학수학능력시험 성적의 표준점수를 활용하며, 우리 대학이 자체 산출한 변환표준점수를 반영함
- **영어 영역:** 대학수학능력시험 성적의 등급을 활용하며, 우리 대학이 정한 등급별 등급점수를 반영함
  - 영어 영역 등급점수 환산표

수능등급		1	2	3	4	5	6	7	8	9
등급점수	수능위주	200	190	180	170	160	150	140	130	0
	실기/실적위주	100	95	90	85	80	75	70	65	0

※ 실기/실적위주 전형: 음악학과, 디자인학과, 국악학과, 미술학과(이론전공 제외)

- **한국사 영역:** 대학수학능력시험 성적의 등급을 활용하며, 우리 대학이 정한 등급별 등급점수를 전형총점에 가산하여 반영함
  - 한국사 영역 등급점수 환산표

수능등급	1	2	3	4	5	6	7	8	9
등급점수	10					9	8	7	0

나. 수능 영역별 반영점수 및 반영비율

계열		변환표준점수					등급점수	수능 반영점수 계
		국어	수학	탐구		소계	영어	
				1과목	2과목			
인문, 인문·자연		320점 (40%)	240점 (30%)	120점 (15%)	120점 (15%)	**800점 (100%)**	200점	**1,000점**
자연		240점 (30%)	320점 (40%)	120점 (15%)	120점 (15%)	**800점 (100%)**	200점	**1,000점**
예체능	• 미술학과(이론전공)	400점 (50%)	–	200점 (25%)	200점 (25%)	**800점 (100%)**	200점	**1,000점**
	• 음악교육과	300점 (50%)	–	150점 (25%)	150점 (25%)	**600점 (100%)**	200점	**800점**
	• 체육교육과	175점 (35%)	175점 (35%)	75점 (15%)	75점 (15%)	**500점 (100%)**	200점	**700점**
	• 디자인학과 • 국악학과* • 미술학과(이론전공제외)*	150점 (50%)	–	75점 (25%)	75점 (25%)	**300점 (100%)**	100점	**400점**
	• 음악학과	100점 (50%)	–	50점 (25%)	50점 (25%)	**200점 (100%)**	100점	**300점**

※ 수능 가산점(한국사) 적용으로 1,000점을 초과할 수 있음
※ 전 모집단위 한국사 가산점 적용
* 표시 모집단위는 수시모집에서 미충원 인원이 발생할 경우에만 모집함

다. 모집단위별 대학수학능력시험 반영 영역

계열	대학(모집단위)	변환표준점수				등급점수	
		국어	수학		탐구 (2과목)	영어	한국사 (가산점)
			기하 또는 미적분	확률과 통계			
인문·자연	자율전공학부(1년)	○	○	○	사/과/직	○	○
인문	자율전공학부(4년) **경영대학**(경영학부, 경제학부) **농업생명과학대학**(농업경제학과) **문화사회과학대학**(국제학부, 글로벌비즈니스학부, 물류교통학과, 문화관광경영학과) **사범대학**(국어교육과, 영어교육과, 교육학과, 유아교육과, 지리교육과, 역사교육과, 윤리교육과, 특수교육학부) **사회과학대학**(정치외교학과, 사회학과, 심리학과, 문헌정보학과, 신문방송학과, 지리학과, 문화인류고고학과, 행정학과) **인문대학**(국어국문학과, 영어영문학과, 독일언어문학과, 불어불문학과, 중어중문학과, 일어일문학과, 사학과, 철학과)						
자연	**공과대학**(건축학부, 토목공학과, 환경에너지공학과, 에너지자원공학과, 기계공학부, 신소재공학부, 전자공학과, 컴퓨터정보통신공학과, 소프트웨어공학과, 화학공학부, 고분자융합소재공학부, 산업공학과, 전기공학과, 생물공학과) **AI융합대학**(인공지능학부, 지능형모빌리티융합학과, 빅데이터융합학과)	○	○	–	과/직	○	○
	사범대학(수학교육과, 물리교육과, 화학교육과, 생물교육과, 지구과학교육과) **수의과대학**(수의예과) **약학대학**(약학부) **의과대학**(의예과) **치의학전문대학원**(학·석사통합과정)	○	○	–	과	○	○
	자연과학대학(수학과, 물리학과, 통계학과)	○	○	–	사/과/직	○	○
	간호대학(간호학과) **공학대학**(전기·전자통신·컴퓨터공학부, 기계설계공학부, 냉동공조공학과, 환경시스템공학과, 생명산업공학과, 화공생명공학과, 건축디자인학과, 의공학과, 헬스케어메디컬공학부, 석유화학소재공학과) **농업생명과학대학**(응용식물학과, 원예생명공학과, 응용생물학과, 산림자원학과, 임산공학과, 조경학과, 농생명화학과, 식품공학과, 분자생명공학과, 동물자원학부, 지역·바이오시스템공학과, 바이오에너지공학과, 융합바이오시스템기계공학과) **문화사회과학대학**(문화콘텐츠학부) **사범대학**(가정교육과) **생활과학대학**(생활복지학과, 식품영양과학부, 의류학과) **수산해양대학**(양식생물학과, 해양융합과학과, 해양생산관리학과, 기관시스템공학과, 조선해양공학과, 해양바이오식품학과, 수산생명의학과, 해양경찰학과, 스마트수산자원관리학과) **자연과학대학**(지구환경과학부, 생물학과, 화학과, 생명과학기술학부)	○	○	○	사/과/직	○	○
예능	**예술대학**(음악학과, 국악학과, 미술학과, 디자인학과) **사범대학**(음악교육과)	○	–	–	사/과/직	○	○
체능	**사범대학**(체육교육과)	○	○	○	사/과/직	○	○

라. 대학수학능력시험 성적 산출 예시

1) 인문계열 산출 예시

《대학수학능력시험 성적표 예시》

수험번호	성명		생년월일	성별	출신고교(반 또는 졸업연도)		
12345678	홍길동		03. 09. 05.	남	한국고등학교(9)		
구 분	한국사 영역	국어 영역	수학 영역	영어 영역	탐구 영역		제2외국어 /한문 영역
		화법과 작문	확률과 통계		생활과 윤리	사회·문화	일본어 I
표준점수		130	135		55	71	
등 급	2	2	1	1	4	1	1

※ 탐구 영역은 반드시 2개 과목을 응시해야 함

《성적 산출 예시》

• **사회과학대학 지리학과 지원할 경우 [전형총점 1,000점 만점]**

수능영역		수능 변환표준점수						전형총점 (E=C+D)	한국사 가산점 (F)	최종점수 (E+F)
		개인취득 표준점수	전국최고 표준점수	1단계 변환표준 점수 (A)	수능영역 반영비율	수능영역 반영비율 적용점수 (B)	변환 표준 점수 (C)			
국어 (화법과 작문)		130	144	722.2222	40%	288.8888	746.9235	946.9235	10	956.924
수학 (확률과 통계)		135	137	788.3211	30%	236.4963				
탐구	생활과 윤리	55	65	676.9230	15%	101.5384				
	사회·문화	71	71	800.0000	15%	120.0000				
영어		수능 등급					등급점수 (D)			
		개인취득 등급		1			200			

※ 산출방법

1. A: (수능 영역별 개인 취득 표준점수/수능 영역별 전국 최고 표준점수) × 800(우리 대학 수능 변환표준점수 만점) [소수점 이하 열째 자리까지만 반영(열한째 자리 이하 절사)]
2. B: A × 수능 영역별 반영비율 [소수점 이하 넷째 자리까지만 반영(다섯째 자리 이하 절사)]
3. C: 수능영역별 수능 영역 반영비율 적용점수 B의 합
4. D: 영어 영역 등급점수(등급점수 환산표 참조)
5. E: 전형총점(C+D) [소수점 이하 넷째 자리에서 반올림하여 소수점 이하 셋째 자리까지 산출]
6. F: 한국사 영역 등급점수(가산점)(등급점수 환산표 참조)
7. 최종점수: E+F

홍길동 학생의 대학수학능력시험 최종 점수: 956.924점

※ 한국사 가산점 적용으로 인해 최종 점수는 전형총점 1,000점 만점을 초과할 수 있음

2) 자연계열 산출 예시

《대학수학능력시험 성적표 예시》

수험번호	성명	생년월일	성별	출신고교(반 또는 졸업연도)
12345678	홍길동	03. 09. 05.	남	한국고등학교(9)

구 분	한국사 영역	국어 영역	수학 영역	영어 영역	탐구 영역		제2외국어 /한문 영역
		화법과 작문	미적분		화학 I	물리학 I	일본어 I
표준점수		130	135		55	64	
등 급	2	2	1	2	4	1	1

※ 탐구 영역은 반드시 2개 과목을 응시해야 함

《성적 산출 예시》

• AI융합대학 인공지능학부 지원할 경우 [전형총점 1,000점 만점]

수능영역		수능 변환표준점수						전형총점 (E=C+D)	한국사 가산점 (F)	최종점수 (E+F)
		개인취득 표준점수	전국최고 표준점수	1단계 변환표준 점수 (A)	수능영역 반영비율	수능영역 반영비율 적용점수 (B)	변환 표준 점수 (C)			
국어 (화법과 작문)		130	144	722.2222	30%	216.6666	749.0538	939.0538	10	949.054
수학 (미적분)		135	137	788.3211	40%	315.3284				
탐구	화학 I	55	68	647.0588	15%	97.0588				
	물리학 I	64	64	800.0000	15%	120.0000				
영어		수능 등급					등급점수 (D)			
		개인취득 등급		2			190			

※ 산출방법

1. A: (수능 영역별 개인 취득 표준점수/수능 영역별 전국 최고 표준점수) × 800(우리 대학 수능 변환표준점수 만점)
   [소수점 이하 열째 자리까지만 반영(열한째 자리 이하 절사)]
2. B: A × 수능 영역별 반영비율 [소수점 이하 넷째 자리까지만 반영(다섯째 자리 이하 절사)]
3. C: 수능영역별 수능 영역 반영비율 적용점수 B의 합
4. D: 영어 영역 등급점수(등급점수 환산표 참조)
5. E: 전형총점(C+D) [소수점 이하 넷째 자리에서 반올림하여 소수점 이하 셋째 자리까지 산출]
6. F: 한국사 영역 등급점수(가산점)(등급점수 환산표 참조)
7. 최종점수: E+F

홍길동 학생의 대학수학능력시험 최종 점수: 949.054점

※ 한국사 가산점 적용으로 인해 최종 점수는 전형총점 1,000점 만점을 초과할 수 있음

실기고사

가. 일시: 2022. 1. 19.(수) 모집단위별 지정 시각

- 입실 완료 시각 및 자세한 사항은 **2022. 1. 12.(수)** 입학 홈페이지에 별도 안내함
- 지정한 입실 완료 시각을 엄수해야 하며 어길 시 그에 따른 불이익은 본인 책임임

나. 장소: 해당 모집단위에서 지정한 장소

다. 대상: 예체능계 실기고사 실시 모집단위 지원자

라. 방법: 우리 대학교 실기고사 시행계획에 따라 실시함

마. 예비모임: 체육교육과 지원자만 해당됨

1) 일시: 2022. 1. 18.(화) 15:00 ~

2) 대상: 체육교육과 지원자

3) 장소: 전남대학교(광주캠퍼스) 체육관, 자세한 사항은 2022. 1. 12.(수) 우리 대학교 입학 홈페이지에 별도 안내함

바. 유의사항

1) 체육교육과 실기고사 지원자는 예비모임에 반드시 참석하기 바람

2) 지원자 수 등에 따라 2022. 1. 20.(목)까지 연장하여 실시할 수 있음

3) 고사장에는 수험표, 신분증(주민등록증, 운전면허증, 여권, 학생증만 인정), 필기구(흑 · 청색 볼펜)를 지참하여야 하며, 통신기기(휴대전화 등)는 소지하고 입실할 수 없음

4) 반주자 출입증: 반주자를 동반하여야 하는 지원자의 경우 반주자 출입증을 원서접수 사이트(www.jinhakapply.com)에서 입력하고 출력하여 사용함(반주자 사진 부착)

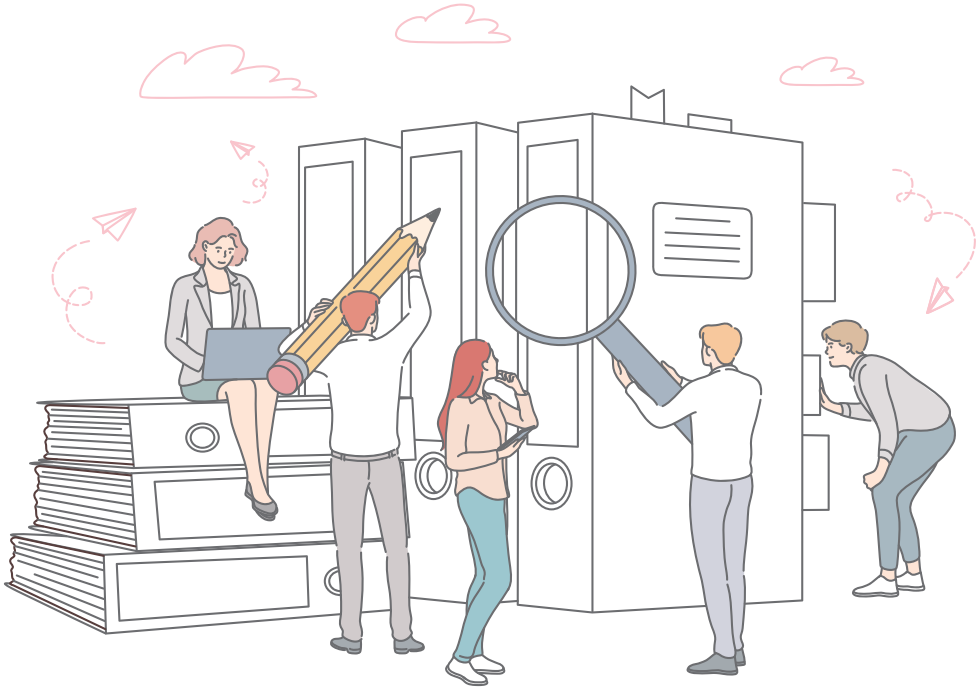

사. 예체능계 실기고사 과제

1) 사범대학 음악교육과

▶ 서양음악분야

세부분야		실기 과제	배점 비율	비고
피아노		(1) F.Chopin Etude Op.10 또는 Op.25 중 1곡	40%	
		(2) L.v.Beethoven Piano Sonata 중 빠른 악장 1곡	60%	
성악		(1) 이탈리아 가곡 또는 오페라 아리아 중 1곡	50%	모든 곡의 시작 부분은 자유롭게 선택 단, 시작 후에는 노래 편집 불가
		(2) 독일 가곡 중 1곡	50%	
작곡		(1) 전통 화성 전반에 걸친 화성풀이 및 분석	50%	제한시간 60분
		(2) 주어진 동기에 의한 세도막 형식의 피아노곡 작곡	50%	제한시간 180분
관현악	현악	(1) 자유곡 1곡	100%	바이올린, 비올라, 첼로, 콘트라베이스
	관악	(1) 자유곡 1곡	100%	플루트, 오보에, 클라리넷 또는 색소폰, 바순, 호른, 트럼펫, 트롬본 또는 튜바
	타악	(1) 각 악기별 (Marimba, Snare Drum, Timpani) 자유곡 1곡씩 연주	100%	시험 당일 응시 악보 각 5부씩 제출

- 모든 곡은 반복 없이 외워서 연주해야 한다.
- 모든 가곡은 원어로, 오페라 아리아는 원어, 원조로 부른다.
- 응시자는 모든 실기시험에 필요한 반주자를 동반하여야 하며 반주자 출입증을 인터넷으로 출력, 반주자 증명사진(3cm×4cm)을 부착하여 지참한다.
- 피아노, 타악기를 제외한 모든 악기는 본인이 지참하여야 한다.
- 입학원서의 '예체능계 지원자 실기고사 과제명' 란에 피아노, 성악, 작곡전공 응시자는 반드시 그 전공명(예: 피아노, 성악 등)을, 관현악전공 응시자는 반드시 악기명을 입력해야 한다.

▶ 국악분야

세부분야		실기 및 악기명	실기 과제	배점 비율	비고
국악 성악		판소리	(1) 단가 중 1곡	40%	
			(2) 판소리 중 1곡	60%	
		가곡	(1) 평시조 중 1곡	40%	
			(2) 남창가곡, 여창가곡 중 1곡	60%	
		가야금 병창	(1) 단가 중 1곡	40%	
			(2) 판소리 중 1곡	60%	
국악기악	현악	가야금	(1) 정악곡 중 1곡	40%	짧은 산조 또는 단악장도 가능
			(2) 산조	60%	
		거문고	(1) 정악곡 중 1곡	40%	
			(2) 산조	60%	
		해금	(1) 정악곡 중 1곡	40%	
			(2) 산조	60%	
		아쟁	(1) 정악곡 중 1곡	40%	
			(2) 산조	60%	
	관악·타악	피리	(1) 정악곡 중 1곡	40%	
			(2) 산조	60%	
		대금	(1) 정악곡 중 1곡	40%	
			(2) 산조	60%	
		타악	(1) 풍물가락	40%	굿거리-자진모리-휘모리장단을 포함하여 3분 이상
			(2) 판소리 장단	30%	당일 추첨
			(3) 산조 장단	30%	
국악 작곡 이론		국악 작곡	(1) 전조를 포함한 화성풀이 및 분석	100%	(1), (2) 중 택 1 (1) 제한시간 90분 (2) 제한시간 180분
			(2) 주어진 주제에 의한 36마디 이상의 국악기 독주곡 작곡	100%	
		국악 이론	(1) 국악기초이론	100%	제한시간 90분

- 모든 실기는 반주 없이 외워서 연주한다.
- 국악전공 연주 소요시간은 10분 이내로 해야 한다.
- 판소리는 2가지 이상의 장단이 포함된 대목이어야 한다.
- 실기고사에 사용할 모든 악기는 본인이 지참해야 한다.
- 입학원서의 '예체능계 지원자 실기고사 과제명' 란에 반드시 실기 또는 악기명(예: 판소리, 가야금, 국악 작곡 등)을 입력해야 한다.

2) 사범대학 체육교육과

실기 과제	배점 비율	점수 / 성별	채점기준 100	95	90	85	80	75	70	65	60	55	50	45	비고 (준비물)
100m 달리기 (초)	25%	남	~12.29	12.30~12.49	12.50~12.69	12.70~12.89	12.90~13.09	13.10~13.29	13.30~13.49	13.50~13.69	13.70~13.89	13.90~14.09	14.10~14.29	14.30~	운동화 운동복
		여	~14.39	14.40~14.59	14.60~14.79	14.80~14.99	15.00~15.19	15.20~15.39	15.40~15.59	15.60~15.79	15.80~15.99	16.00~16.19	16.20~16.39	16.40~	
지그재그런 (초)	25%	남	~14.79	14.80~14.99	15.00~15.19	15.20~15.39	15.40~15.59	15.60~15.79	15.80~15.99	16.00~16.19	16.20~16.39	16.40~16.59	16.60~16.79	16.80~	
		여	~16.09	16.10~16.29	16.30~16.49	16.50~16.69	16.70~16.89	16.90~17.09	17.10~17.29	17.30~17.49	17.50~17.69	17.70~17.89	17.90~18.09	18.10~	
체조 (매트)	25%	세부종목 남	(손 짚고 옆 돌아 또는 제자리에서) 손 짚고 뒤돌아 공중돌기			손 짚고 앞돌기와 손 짚고 뒤돌기 중 택1			뒤 공중돌기			뒤굴러 물구나무서기			2회 기회 부여
		세부종목 여	손 짚고 앞돌기와 뒤돌기 중 택1			뒤굴러 물구나무서기			무릎 펴 앞구르기			무릎 벌려 앞구르기			
		평가등급	A	B	C	A	B	C	A	B	C	A	B	C	
		점수	100	95	90	85	80	75	70	65	60	55	50	45	
선택 축구 (초)	25%	남	~16.29	16.30~16.59	16.60~16.89	16.90~17.19	17.20~17.49	17.50~17.79	17.80~18.09	18.10~18.39	18.40~18.69	18.70~18.99	19.00~19.29	19.30~	운동화 (축구화 가능)
		여	~21.29	21.30~21.59	21.60~21.89	21.90~22.19	22.20~22.49	22.50~22.79	22.80~23.09	23.10~23.39	23.40~23.69	23.70~23.99	24.00~24.29	24.30~	

선택 무용	25%	세부종목	아라베스크 애티튜드			에사페, 시손느 샹즈망, 르얄			터 언			점 프			워 킹			무용복, 무용화 미착용자는 응시 불가
		평가등급	A	B	C	A	B	C	A	B	C	A	B	C	A	B	C	
		점수	25	18	10	25	18	10	20	15	10	15	12	8	15	12	7	

- 실기 과제별 채점은 100점 만점으로 하고, 각각의 과제는 25%씩 반영한다.(기상조건과 상관없이 실시)
- **100m달리기** : 돌발적 사고의 경우를 제외하고는 1회 시기만을 부여한다.(단, 부정 출발 2회 시 최하점 부여)
  - 크라우칭/스탠딩 스타트 모두 가능하고, 스파이크화는 금지한다.
  - 센서 미작동 시 초시계 기록(2개 평균)에서 센서와의 오차(0.5초)를 뺀 초시계 기록을 인정하거나 추가 1회의 기회를 부여한다.
- **지그재그런** 출발은 스탠딩 스타트 자세에서 실시하고, 가로(15m) X 세로(8m)안에 세워진 다섯 개의 콘을 지그재그로 돌아온다. 콘을 건드릴 시 파울로 간주하고, 1회의 재기회가 주어진다.(2회 모두 실격 시 최하점 부여)
  ※ 센서 미작동 발생 시
  - 1차 시기에서 센서의 미작동이 발생할 경우 응시생은 초시계 기록을 수용하거나 재시도 기회를 선택할 수 있다. 재시도에서 파울이 발생하면 최하점을 부여하고, 센서 문제가 재발하면 1차 초시계 기록을 점수로 부여한다.
  - 1차 시기에 파울이 발생하고, 2차 시기에 센서의 미작동이 발생할 경우 2차 시기의 초시계 기록을 점수로 부여한다.
- **체조**는 3심제로 평가하고 최고점·최저점을 제외한 나머지 점수를 득점으로 하며, 2회 시기를 부여한다. (2회 모두 실격 시 최하점 부여) 단, (손 짚고 옆 돌아 또는 제자리에서) 손 짚고 뒤돌아 공중돌기 실행 시 선행동작은 성공하고 후행동작 실패 시 선행동작만으로 평가한다.
- 선택과제는 축구와 무용 중에서 한 과제만을 선택하여 실시한다.
- **축구**는 다음과 같은 순서로 실시한다.

가슴트래핑(1회) → 리프팅10회(반드시 양발을 번갈아가며 사용, 위반 시 직전 횟수부터 재 카운트) → 드리블(높이가 45cm인 5개 기문 설치, 좌우폭 2m, 앞뒤거리 3m) → 슈팅 이후 공이 엔드라인 지날 때까지의 시간을 측정(골인이 되지 않을 경우 10점 감점)

  - 공이 가슴에 닿는 순간부터 기록을 측정하고, 트래핑과 리프팅 시 센터서클을 벗어날 경우 파울로 간주한다.
  - 측정위원 2인이 측정한 값(측정1, 측정2)을 평균하여 소수점 셋째자리에서 반올림하여 기록한다.
  - 드리블 시 콘을 건드릴 경우, 드리블 후 슛라인을 지나기 전 슛을 할 경우 또한 파울로 간주한다.
  - 파울 시만 1회 재기회를 부여한다.(2회 모두 실격 시 최하점 부여)
  - 기록과 상관없이 노골인 경우 평가점수에서 10점을 감점한다.(수행기록을 50점, 45점을 득점한 경우에도 노골인 경우 10점을 감점하여 40점, 35점의 점수를 부여한다.)
- **무용**은 3심제로 평가하고 최고점·최저점을 제외한 나머지 점수를 득점으로 하며, 실기고사 전날 예비소집에서 시범자의 동작을 통해 익힌 후 4/4박자 음악에 맞추어 각 동작을 실행한다.

지그재그런

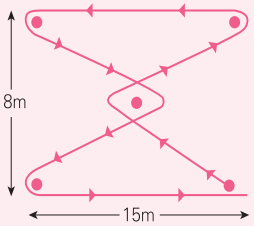

축구

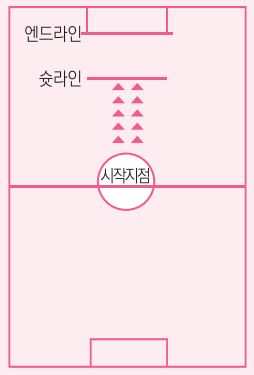

3) 예술대학 음악학과

전공별		실기 과제	배점 비율	비고
피아노		(1) F.Chopin Etude Op.10 또는 Op.25 중 1곡	40%	
		(2) L.v.Beethoven Piano Sonata 중 빠른 악장 1곡	60%	
성악		(1) 이탈리아 가곡 또는 오페라 아리아 중 1곡	50%	모든 곡의 시작 부분은 자유롭게 선택 단, 시작 후에는 노래 편집 불가
		(2) 독일 가곡 중 1곡	50%	
작곡		(1) 전통 화성 전반에 걸친 화성풀이 및 분석	40%	제한시간 60분
		(2) 주어진 동기에 의한 세도막 형식의 피아노곡 작곡	40%	제한시간 180분
		(3) 피아노 실기 자유곡 1곡 (빠른 템포의 작품)	20%	
관현악	현악	(1) 자유곡 1곡	100%	바이올린, 비올라, 첼로, 콘트라베이스
	관악	(1) 자유곡 1곡	100%	플루트, 오보에, 클라리넷 또는 색소폰, 바순, 호른, 트럼펫, 트롬본 또는 튜바
	타악	(1) 각 악기별 (Marimba, Snare Drum, Timpani) 자유곡 1곡씩 연주	100%	시험 당일 응시 악보 각 5부씩 제출

- 모든 곡은 반복 없이 외워서 연주해야 한다.
- 모든 가곡은 원어로, 오페라 아리아는 원어, 원조로 부른다.
- 응시자는 모든 실기시험에 필요한 반주자를 동반하여야 하며 반주자 출입증을 인터넷으로 출력, 반주자 증명사진(3cm × 4cm)을 부착하여 지참한다.
- 피아노, 타악기를 제외한 모든 악기는 본인이 지참하여야 한다.
- 입학원서의 '예체능계 지원자 실기고사 과제명' 란에 피아노, 성악, 작곡전공 응시자는 반드시 그 전공명(예: 피아노, 성악 등)을, 관현악전공 응시자는 반드시 악기명을 입력해야 한다.

4) 예술대학 디자인학과

학과	실기 과제		배점 비율	대상물	준비물	용지크기	고사시간
디자인 학과	발상과 표현	택 1	100%	주제해석에 따른 아이디어 전개와 디자인 표현능력	연필, 색연필, 파스텔, 수채화물감, 포스터칼라 등 출제에 따라 자유롭게 선택하여 단독 또는 혼용 가능	켄트지 (4절지)	4시간
	기초디자인		100%	기초 조형능력을 평가할 수 있는 주제의 해석과 표현	연필, 색연필, 수채화물감, 포스터칼라 중 출제에 따라 자유롭게 선택하여 단독 또는 혼용 가능	켄트지 (4절지)	4시간

※ 유의사항

- 발상과 표현 / 기초디자인
  - 평면도구 일체는 허용, 입체적 첨가형식의 방법은 불가
  - 픽서티브(Fixative) 사용 불가
- 원서접수 시 실기과제 1개를 선택하여 지원

5) 예술대학 국악학과: 수시모집 미충원 인원 발생 시 모집함

전공별		실기 및 악기명	실기 과제	배점 비율	비고
국악 성악		판소리	(1) 단가 중 1곡	40%	
			(2) 판소리 중 1곡	60%	
		가곡	(1) 평시조 중 1곡	40%	
			(2) 남창가곡, 여창가곡 중 1곡	60%	
		가야금 병창	(1) 단가 중 1곡	40%	
			(2) 판소리 중 1곡	60%	
국악 기악	현악	가야금	(1) 정악곡 중 1곡	40%	짧은 산조 또는 단악장도 가능
			(2) 산조	60%	
		거문고	(1) 정악곡 중 1곡	40%	
			(2) 산조	60%	
		해금	(1) 정악곡 중 1곡	40%	
			(2) 산조	60%	
		아쟁	(1) 정악곡 중 1곡	40%	
			(2) 산조	60%	
	관악·타악	피리	(1) 정악곡 중 1곡	40%	
			(2) 산조	60%	
		대금	(1) 정악곡 중 1곡	40%	
			(2) 산조	60%	
		타악	(1) 풍물가락	40%	굿거리-자진모리-휘모리장단을 포함하여 3분 이상
			(2) 판소리 장단	30%	당일 추첨
			(3) 산조 장단	30%	
국악 작곡 이론		국악 작곡	(1) 전조를 포함한 화성풀이 및 분석	100%	(1), (2) 중 택 1 (1) 제한시간 90분 (2) 제한시간 180분
			(2) 주어진 주제에 의한 36마디 이상의 국악기 독주곡 작곡	100%	
		국악 이론	(1) 국악기초이론	100%	제한시간 90분

- 모든 실기는 반주 없이 외워서 연주하며, 연주 소요시간은 10분 이내로 해야 한다.
- 판소리는 2가지 이상의 장단이 포함된 대목이어야 한다.
- 실기고사에 사용할 모든 악기는 본인이 지참해야 한다.
- 입학원서의 '예체능계 지원자 실기고사 과제명' 란에 반드시 실기 또는 악기명(예: 판소리, 가야금, 국악 작곡 등)을 입력해야 한다.
- 상의 흰색·하의 검정색 착용, 머리핀 등 모든 액세서리는 검정 계열을 착용한다.

6) **예술대학 미술학과:** 수시모집 미충원 인원 발생 시 모집함

전공	실기 과제		배점 비율	대상물	준비물	용지크기	고사 시간
한국화	수묵담채	택 1	100%	제시된 정물	벼루, 먹, 붓, 물통, 물감 및 접시, 깔천(융: 90cm×90cm), 방석	화선지 (반절지)	4시간
	인물수채화		100%	인체모델	수채화 도구	켄트지 (2절지)	4시간
서양화	인물수채화		100%	인체모델	수채화 도구	켄트지 (2절지)	4시간
조소	인체두상모각		100%	인체모델	조소용 주걱, 조각도, 노끈, 심봉 묶음목		4시간
공예	기초디자인	택 1	100%	기초 조형능력을 평가할 수 있는 주제의 해석과 표현	연필, 색연필, 수채화물감, 포스터 칼라 중 출제에 따라 자유롭게 선택하여 단독 또는 혼용 가능	켄트지 (4절지)	4시간
	점토 자유표현		100%	주어진 주제를 통한 공간 조형 능력을 평가할 수 있는 주제의 해석과 표현	헤라set, 나무주걱, 노끈, 심봉 묶음목 등 표현에 필요한 개인 도구		4시간
	물레성형		100%	주제에 따른 제작 능력을 평가할 수 있는 해석과 표현	물레 성형에 필요한 개인 도구		4시간

※ 유의사항

- 기초디자인
  - 평면도구 일체는 허용, 입체적 첨가형식의 방법은 불가
  - 픽서티브(Fixative) 사용 불가
- 원서접수 시 한국화와 공예전공은 실기과제 1개를 선택하여 지원

◎ (참고) 한국화전공 수묵담채 정물 목록 ◎

정물 목록	수량
• **주제급 정물**: 선풍기형 스토브, 주전자(커피포트 포함), 중대형 동물인형(70cm이상), 난초화분 • **건어물류**: 오징어, 북어 • **화훼류**: 국화, 백합, 소나무가지 • **과일 채소류**: 사과, 바나나, 파인애플, 무, 배추, 호박 • **기물류**: 운동화, 우유1리터 팩, 생수페트병, 와인병, 와인잔, 고무장갑	21개 정물 중 8~10개 정도 출제

학교생활기록부 성적 반영 방법

가. 반영 점수

전형명 (모집단위)	구분		반영점수		
			기본점수	실질점수	계
학생부교과(만학도전형), 학생부교과(특성화고졸재직자전형) • 산업기술융합공학과(야간)	교과 성적	공통/일반선택	750점	250점	1,000점
		진로선택	0점	5점	5점
	총점		750점	255점	1,005점

※ 수시모집 미선발 인원이 발생할 경우, 정시모집 나군에서 모집함

나. 성적 반영 방법

반영 기간		1학년 1학기부터 3학년 2학기까지 ※ 출결 미반영
반영 교과(군)		국어: ○ / 영어: ○ / 수학: ○ / 한국사: ○ / 사회: ○ / 과학: ○
반영 방법	공통 일반 선택 과목	1) 반영 교과(군) 중 석차 등급이 기재된 교과를 반영함(전문교과, 진로선택과목 등 포함) ※ 진로선택과목에 석차등급이 기재된 경우, 공통/일반선택과목 성적으로 반영함 2) 반영 교과(군) 중 이수하지 않은 교과(군) 및 석차 등급이 없는 과목은 반영하지 않음 3) 학년별 가중치는 없으며, 비교내신을 적용하지 않음 4) 반영 교과(군)은 해당 고교에서 분류한 교과 분류체계(편제)를 따르되, 교과 구분이 없거나 본교 분류 기준과 상이한 경우 등은 본교가 정한 기준에 따라 반영함
	진로 선택 과목	1) 반영교과(군) 중 성취도가 높은 상위 3개 과목을 성취도에 따른 등급점수로 환산하여 반영 ※ 학기별 단위수가 분리된 경우, 개별 과목으로 간주함 ※ 진로선택과목 3개 과목을 초과하여 이수한 경우, 초과한 과목은 성적에 반영하지 않음 2) 진로선택과목 미이수자 및 진로선택 3개 과목 미만 이수자는 비교내신을 적용함 3) 3개 과목 미만 이수자가 비교내신을 적용받은 경우, 이수한 진로선택과목은 성적에 반영하지 않음 4) 진로선택과목에 석차등급이 기재된 경우, 공통/일반선택과목 성적에 반영하며 진로선택과목 성적은 비교내신 적용
성적 산출 방법	공통 일반 선택 과목	• 석차등급별 등급점수

석차등급	1	2	3	4	5	6	7	8	9
등급점수	100점	95점	90점	85점	80점	75점	70점	65점	60점

※ 학기별 과목 석차등급을 점수화하여 반영하며, 학기별 석차등급이 없는 경우는 학년 석차등급을 학기별 석차등급으로 간주하여 반영

※ 석차등급이 없는 소인수과목, 공동교육과정 교과는 반영하지 않음

• 산출식: $750 + \dfrac{\Sigma(\text{반영과목 등급점수} \times \text{이수단위})}{\text{반영과목 이수단위의 합}} \times 2.5$

▶ 2007년 2월 이전 졸업자 석차등급 산출 방법

• 석차등급과 석차 백분율표

석차 백분율	4% 이내	4%초과 11%이내	11%초과 23%이내	23%초과 40%이내	40%초과 60%이내	60%초과 77%이내	77%초과 89%이내	89%초과 96%이내	96% 초과
석차등급	1	2	3	4	5	6	7	8	9

– 학생부의 석차, 동석차, 재적수를 이용하여 석차백분율을 구하고 석차등급 산출(동석차는 인정하지 않음)

성적 산출 방법

공통 일반 선택 과목

예시) 학교생활기록부에 과목석차가 20(8) / 500인 경우의 석차등급

[석차: 20, 동석차 학생수: 8, 재적수: 500] 인 경우이므로 석차 백분율 4.7%, 석차등급은 2등급

$$\frac{20 + \frac{(8-1)}{2}}{500} \times 100 = 4.7\%$$

▶ **전 과목 석차등급 미산출 소인수 학교 출신자 성적 산출 방법**

- 전 과목에서 석차등급이 없고 표준편차가 표기된 경우, 표준점수(Z)를 산출하여 과목 석차등급으로 변환
- 표준점수(Z): [(본인 점수) − (평균)] / (표준편차) ※ 소수점 셋째 자리에서 반올림

(예시) 원점수 95, 과목평균 82.1, 표준편차 10.1 → 표준점수(Z) 1.28, 석차등급 2등급

• **표준점수(Z)별 석차등급**

표준점수(Z)	1.76 이상	1.23 ~ 1.75	0.74 ~ 1.22	0.26 ~ 0.73	−0.25 ~ 0.25	−0.73 ~ −0.26	−1.22 ~ −0.74	−1.75 ~ −1.23	−1.76 이하
석차등급	1	2	3	4	5	6	7	8	9
누적비율(%)	4	11	23	40	60	77	89	96	100

진로 선택 과목

성취도별 등급점수				산출식
성취도	A	B	C	성취도 상위 3과목 등급점수의 합 / 3
등급점수	5	3	1	

▶ **진로선택과목 비교내신 적용 방법**

- 학생부 공통/일반선택과목 성적(기본점수 제외한 실질점수)을 활용하여 비교내신 점수 부여
- **(적용 대상)** 2021년 졸업자, 교과과정에 따른 진로선택과목 미이수자(2020년도 2월 이전 졸업자 등), 진로선택 3과목 미만 이수자 등
- **(산출 방법) 공통/일반선택과목 실질점수 × 0.02 (소수점 넷째 자리에서 반올림)**

※ 단, 공통/일반선택과목 총점이 최저점 이하인 자는 진로선택과목 최저점 부여

공통/일반선택 최저점	진로선택과목 비교내신 부여 점수
900	1

(예시) 지원자의 학생부 성적이 972.521점(기본점수 750점+실질점수 222.521점)인 경우
- 진로선택과목 점수는 4.450점(222.521점×0.02=4.4504, 넷째 자리에서 반올림)

다. 학생부 성적 모의 계산은 전남대학교 입학홈페이지(http://admission.jnu.ac.kr) 참고

라. 이 외 명시되지 않은 사항은 전남대학교 입학관련위원회에서 정한 기준에 따름

서류평가

가. 대상: 학생부종합(조기취업형계약학과전형) 지원자 전체

※ 수시모집 미선발 인원이 발생할 경우, 정시모집 나군에서 모집함

나. 평가자료·방법·내용

1) 평가자료: 인적사항을 제외한 학교생활기록부 전 항목 (※ 1학년 1학기 ~ 3학년 2학기까지 반영)
2) 평가방법: 서류평가위원 2인의 개별평가 후 일정 점수 이상 차이날 경우, 제3의 서류평가위원이 재평가하는 다수·다단계 평가
3) 평가내용: 활동의 동기–과정–노력–결과와 활동 이후의 변화를 종합적·정성적으로 평가

평가요소	평가항목	세부 평가내용
전공준비도	• 전공에 대한 관심과 이해 • 진로에 대한 구체성 • 진로탐색 활동과 경험 • 전공 분야 학업성취 및 추이	• 지원 전공에 대한 관심을 둔 계기를 파악할 수 있는 활동이 있는가? • 진로를 설정하고 노력한 활동이 있는가? • 진로탐색 활동이 자발적이고 구체적인가? • 지원 전공(계열) 관련 교과목 성취 수준과 내용은 어떠한가? • 지원 전공(계열)과 관련된 교과를 충실히 이수하고 과제를 수행한 노력과 경험이 있는가? • 지원 전공(계열) 관련 교과 외 활동의 내용과 수준은 어떠한가? • 지원 전공(계열)과 관련하여 교과 학습 태도가 적극적, 도전적, 협력적인가?
학업수행역량	• 학습태도 • 자기주도적 학습경험 • 지적 호기심 해결방식 • 전반적인 학업성취 및 추이	• 스스로 동기를 부여하여 목표를 수립하고 자발적·적극적인 학습태도로 성취를 이뤄냈는가? • 새로운 지식을 획득하려는 의지를 바탕으로 주도적으로 과제를 수행한 경험이 있는가? • 적극적인 탐구의지를 바탕으로 지적호기심을 해결한 교과관련 활동이 있는가? • 주어진 교육환경을 충분히 활용하여 학업 성취를 이뤄내고 있는가? • 성적은 고르게 유지되거나 상승하고 있는가? • 다른 교과에 비해 유난히 떨어지는 교과가 있는가?
학업외소양	• 교내활동 참여의 다양성 • 교내활동 참여의 적극성 • 학교생활의 자기주도성 및 성실성 • 도전적인 목표 설정 및 성취 경험	• 다양한 교내활동에 대하여 열린 마음으로 적극적으로 받아들이고 참여하고 있는가? • 주어진 교육환경을 충분히 활용하여 적성 계발을 했던 노력과 경험이 있는가? • 학교와 학급의 다양한 활동에 지속성과 성실성을 바탕으로 주도적으로 참여했는가? • 교과 학습 외 활동에서 설정한 목표 달성을 위해 도전하여 성취한 경험이 있는가? • 학교활동에서 경험한 바를 통해 스스로 외연을 확장하려는 노력이 있는가? • 문화적 소양을 쌓기 위한 교과 외 활동이 있는가? • 문화적 소양 관련 예체능 교과 성취 및 학습 태도는 어떠한가?
인성역량	• 공동체에 대한 이해와 관심 • 의사소통능력을 바탕으로 한 공감능력 • 리더십 발휘 경험 • 봉사활동의 진정성 • 나눔과 배려 경험	• 공동체의 목표를 달성하기 위해 계획하고 실행하였는가? • 지원자와 다른 생각을 가진 상대방의 의견을 경청하고 존중하려는 공감 노력이 있는가? • 학교생활 중 드러난 리더십 활동 및 경험이 있는가? • 학교생활 중 수행한 봉사활동이 공공성, 자발성, 지속성을 갖고 이루어졌는가? • 학교생활 중 경험한 협업 및 배려와 나눔 활동이 있는가? • 자신이 속한 집단이 정한 규칙을 준수하려는 노력을 기울였는가? • 구성원의 갈등을 극복하거나 화합하기 위한 구체적인 경험이 있는가?

다. 반영 점수 및 척도

평가요소	평가점수 (기본/만점)	반영점수 (기본/만점)	평가척도		기준등급
전공준비도	175/350	350/700	평가요소와 관련하여 학생부에 기재된 활동 및 경험이	뚜렷하고 명확하다.	A^+/A
학업수행역량				활발한 편이며, 역량을 함양(발휘)하기 위해 노력했다.	B^+/B
학업외소양	175/350			있으나 평이하다.	C^+/C
인성역량				부족한 편이며, 역량을 함양(발휘)하기 위한 노력이 미흡하다.	D^+/D
				매우 미흡하다.	E

※ 세부 평가 기준 및 방법은 전남대학교 학생부종합전형 세부 지침에 따라 실시함

• 학생부종합전형 모집단위별 관련 교과

모집단위		관련 교과	
공학대학 조기취업형계약학과	기계IT융합공학과	수학	물리학
	스마트융합공정공학과	수학	물리학
	스마트전기제어공학과	수학	물리학

※ 관련교과는 우선순위와 무관하며, 학생부종합전형 서류평가 시 참고자료로 활용

• 학생부종합전형 서류평가 및 면접 절차

① 지원자격 심사
- 지원자격조건, 서류 검토
- 서류평가 대상자 확정

② 학생부종합전형소위원회
- 서류평가 시행계획 심의

③ 1단계 전형(서류평가)
- 서류평가위원(2인) 개별평가
  ※ 일정 점수 이상 차이날 경우 제3자 재평가

④ 학생부종합전형재평가조정위원회
- 재평가 절차 검증
- 재평가 결과 검토 및 조정

⑤ 학생부종합전형소위원회
- 서류평가 결과 심의
- 면접 시행 계획 심의

⑥ 감사
- 1단계 합격 사정 결과 자체 감사

⑦ 입학전형관리위원회
- 1단계 합격 사정 결과 최종심의

⑧ 2단계 전형(면접)
- 면접위원(3인)* 면접 실시
  * 기업체 인사 담당자 1~2인 포함

⑨ 입학공정관리대책위원회
- 면접 운영 및 절차적 공정성 심의

⑩ 학생부종합전형소위원회
- 면접 결과 심의
- 합격 사정 결과 심의

⑪ 감사
- 합격 사정 결과 자체 감사

⑫ 입학전형관리위원회
- 합격 사정 결과 최종 심의

면접

가. 대상: 학생부종합(조기취업형계약학과전형) 1단계 합격자

※ 수시모집 미선발 인원이 발생할 경우, 정시모집 나군에서 모집함

나. 일시: 2022. 1. 19.(수) 모집단위별 지정 시각

※ 입실 완료 시각 및 자세한 사항은 2022. 1. 14.(금) 입학 홈페이지에 별도 안내함

다. 장소: 해당 모집단위에서 지정한 장소

라. 평가요소 및 반영점수

평가 요소	평가 내용	반영점수		
		기본점수	실질점수	만점
학업수행역량	모집단위에 대한 관심 및 이해도, 학업 관련 활동 참여 및 노력 등	75	75	150
인성역량	공동체에 대한 관심 및 이해도, 나눔과 배려 경험 등	75	75	150
합 계		150	150	300

마. 평가방법

구분	내용
평가 위원	지원자 1인당 3인의 면접위원이 평가
평가 시간	약 15분 이내
평가 자료	학교생활기록부 및 서류평가 면접 질문지
평가 방법	면접위원 3인의 등급점수를 평균하여 환산
불합격 대상	면접 결시자 및 면접위원 3인 중 2인 이상에게 평가요소 중 하나라도 매우 미흡(F)을 받은 자

〈참고〉 학생부종합전형 면접 평가표

구분	매우 우수		우수		보통		미흡		매우 미흡	결시
등급	A+	A	B+	B	C+	C	D+	D	F	G

바. 면접 응시자 유의사항

1) 면접의 공정성 제고를 위해 블라인드 면접을 실시하므로 본인의 개인정보를 유추할 수 있는 명찰, 교복 등의 착용을 금지함

2) 면접 시 본인의 이름, 부모·친인척의 성명, 직업명, 직장명 등을 추정할 수 있는 내용의 언급을 금지하며, 면접 유의사항을 반복적으로 지키지 않거나 고의로 위반할 경우 평가에 반영함

3) 지원자는 본인 확인을 위한 수험표(원서접수 사이트에서 출력)와 신분증(주민등록증 또는 학생증)을 지참하여 면접 당일 지정된 시간까지 지정 장소에 입실해야 함

4) 면접 장소에는 휴대전화, 스마트워치 등 외부와 통신 가능한 모든 전자기기를 소지하고 입실할 수 없음

5) 코로나바이러스감염증-19 상황에 따라 비대면 면접을 실시할 수 있으며, 면접 방식은 면접 장소 및 시간 공고 시 안내 예정

6) 면접에 관련된 세부 사항은 전남대학교 학생부종합(조기취업형계약학과전형) 세부 시행지침에 따라 실시함

V 선발방법

1 합격자 선발

1. 전형별, 모집단위별로 전형요소별 성적을 모두 합산하여 고득점자 순으로 선발함
   - 조기취업형계약학과는 모집단위별, 기업체별 전형총점이 높은 순으로 선발함

2. 각 전형요소(수능, 실기, 학생부, 서류평가, 면접)별 점수는 소수점 이하 넷째 자리에서 반올림하여 소수점 이하 셋째 자리까지 산출함

3. 가군, 나군, 다군에 동시 지원하여 가군, 나군, 다군 모두 합격한 경우 지원자가 등록 시 모집단위를 선택함

4. 수시모집 정원 내 모집인원 중 미달, 미등록 등으로 발생한 결원은 해당 모집단위(전공예약 학과(전공)는 해당 학부)의 정시모집 동일 전형에서 선발하며, 동일 전형이 없는 경우 정시모집 일반전형에서 선발함

5. 수시모집 정원 외 모집인원(농어촌학생전형, 특성화고교졸업자전형, 기초생활수급자/차상위계층/한부모가족전형, 특성화고졸재직자전형만 해당) 중 미달, 미등록 등으로 발생한 결원은 해당 모집단위의 해당 전형으로 이월하여 선발함

6. 수시모집에서 모집인원을 초과하여 선발한 인원은 초과 선발한 인원만큼 정시모집 동일 모집단위에서 차감하여 선발함

2 합격선 동점자 처리

- 아래 합격선 동점자 처리 방법에 의해서도 동점자가 발생하는 경우에는 정원 내 인원은 전원 선발함
  단, 정원 외 농어촌학생전형, 특성화고교졸업자전형, 기초생활수급자/차상위계층/한부모가족전형, 특성화고졸재직자전형, 조기취업형 계약학과전형과 치의학전문대학원(학·석사통합과정)은 합격선 동점자 선발로 인하여 모집인원을 초과할 경우 합격선 동점자는 모두 선발하지 않음
- 예비순위자 및 충원 합격자 선발 시에도 같은 방법으로 시행함

수능위주 및 실기/실적위주전형 처리기준

- 처리기준의 성적이 높은 자 순으로 다음과 같이 선발함

모집단위 계열	처리기준
인문, 인문·자연	국어 영역 → 수학 영역 → 영어 영역 → 탐구 영역 1과 2의 합 → 탐구 영역 1 → 탐구 영역 2 → 한국사 등급점수 → 한국사 등급
자연	수학 영역 → 국어 영역 → 영어 영역 → 탐구 영역 1과 2의 합 → 탐구 영역 1 → 탐구 영역 2 → 한국사 등급점수 → 한국사 등급
예·체능	실기고사 성적 → 국어 영역 → 영어 영역 → 탐구 영역 1과 2의 합 → 탐구 영역 1 → 탐구 영역 2 → 한국사 등급점수 → 한국사 등급

- 수능 국어, 수학, 탐구 영역은 수능 영역별 반영비율을 적용한 변환표준점수 성적임
- 수능 탐구 영역은 지원자 선택과목 중 높은 성적순으로 1, 2를 배정함
- 수능 영어 영역은 등급점수 성적
- 수능 한국사 영역은 등급점수 성적 → 등급 순으로 반영
- 실기고사 성적은 실기고사를 실시한 모집단위에 한함

학생부교과전형 처리기준

학생부 공통/일반선택과목 점수가 높은 자 → 학생부 공통/일반선택과목 점수 산출에 반영된 교과군의 이수단위 총합이 높은 자 → 학생부 공통/일반선택과목 점수 산출에 반영된 교과군 중 수학 〉 영어 〉 과학 반영 교과군 별 이수단위 합이 높은 자

학생부종합전형 처리기준

면접 점수가 높은 자 → 서류평가 점수가 높은 자 → 면접 학업수행역량 점수가 높은 자 → 면접 인성역량 점수가 높은 자 → 서류평가 전공준비도 점수가 높은 자 → 서류평가 학업수행역량 점수가 높은 자 → 서류평가 학업외소양 점수가 높은 자

3 불합격 처리

1. 대학에서 정한 대학수학능력시험 관련 요건을 하나라도 충족하지 않은 자(만학도전형, 특성화고졸재직자전형, 조기취업형계약학과전형 제외)

가. 2022학년도 대학수학능력시험에 응시하지 않은 자

나. 모집단위에서 정한 대학수학능력시험 반영 영역과 동일한 영역을 응시하지 않은 자

다. 탐구 영역 2개 과목을 응시하지 않은 자

2. 지원 자격 미달자 및 서류 미제출자(서류 제출 대상자 중 기간 내 서류를 제출하지 않은 자 포함)

3. 예체능계 실기고사 중 과목(과제) 전체에 미응시하거나 부정행위를 한 자. 다만, 실기고사 과목(과제) 중 일부를 결시한 자는 아래와 같이 처리함

가. 예능계열 실기고사 과목(과제) 중 일부 결시: 결시과목(과제)만 "0"점 처리

나. 체능계열 실기고사 과제 중 일부 결시: 불합격 처리

4. 예술대학 음악학과 관현악전공, 국악학과, 미술학과(이론전공 제외) 지원자 중 실기고사 성적이 실기고사 총 배점의 60% 미만인 자

5. 조기취업형계약학과전형

가. 면접 미응시자

나. 면접 부정행위자

다. 면접에서 면접위원 3인 중 2인 이상에게 평가요소 중 어느 하나라도 매우 미흡(F) 판정을 받은 자

6. 입학전형 성적이 현저히 낮아 수학 능력이 없다고 인정되는 자는 모집단위별 모집인원 내에 포함되더라도 우리 대학교 모집단위에서 정한 기준에 따라 불합격 처리할 수 있음

4 예비순위자 선발

1. 예비순위자는 최초 합격자를 제외하고 전형별, 모집단위별 모집인원의 일정배수 선발을 원칙으로 하며, 합격자 발표와 동시에 우리 대학교 홈페이지에 공고함(입학전형 성적이 현저히 낮아 수학 능력이 없다고 인정되는 자는 우리 대학교 모집단위에서 정한 기준에 따라 예비순위자로 선발되지 않을 수 있음)

   – 조기취업형계약학과는 모집단위별, 기업체별 모집인원의 일정배수 선발

2. 예술대학 음악학과 관현악전공, 국악학과, 미술학과(이론전공 제외) 지원자 중 실기고사 성적이 실기고사 총 배점의 60% 미만인 자는 예비순위자로 선발하지 않음

3. 모집인원을 초과하여 선발한 인원 수 만큼은 예비순위자에서 선발하지 않음

5 미달, 미등록 등으로 인한 결원 충원 방법

최초 또는 충원 합격자 발표 시, 미달, 미등록, 등록 포기 등으로 발생한 결원은 동일 모집단위, 동일 전형 내(조기취업형계약학과는 모집단위별, 기업체별)의 예비순위자 중에서 전형 성적 고득점 순으로 충원함. 다만, 예술대학 음악학과 관현악전공과 국악학과 국악기악전공에서 특정 모집단위(악기)에 지원자가 없거나 예비순위자가 없어 결원을 충원할 수 없는 경우에는 아래 기준에 의해 선발함

1. 음악학과 관현악전공

가. 관현악전공 예비순위자 중에서 전형 성적 고득점자 순(악기 지정 없음)

2. 국악학과 국악기악전공 현악 분야

가. 악기별 아래 방법에 의거 선발함

- 가야금 결원 시, 해금 예비순위자 중에서 전형 성적 고득점자 순
- 해금 결원 시, 가야금 예비순위자 중에서 전형 성적 고득점자 순
- 아쟁 결원 시, 거문고 예비순위자 중에서 전형 성적 고득점자 순
- 거문고 결원 시, 아쟁 예비순위자 중에서 전형 성적 고득점자 순

나. 2의 '**가**'의 방법으로 모집인원을 채우지 못할 경우 아래 분야별 예비순위자 중에서 전형 성적 고득점자 순으로 선발함

- 국악 현악Ⅰ(해금·가야금) 분야에서 모집인원을 채우지 못한 경우에는

① 타악 ② 피리 ③ 대금 ④ 현악Ⅱ(아쟁·거문고) 순서대로 예비순위자 중에서 전형 성적 고득점자 순

- 국악 현악Ⅱ(아쟁·거문고) 분야에서 모집인원을 채우지 못한 경우에는

① 타악 ② 피리 ③ 대금 ④ 현악Ⅰ(해금·가야금) 순서대로 예비순위자 중에서 전형 성적 고득점자 순

3. 국악학과 국악기악전공 관·타악 분야

가. 국악 관·타악 분야의 예비순위자 중에서 전형 성적 고득점자 순

나. 3의 '**가**'의 방법으로 모집인원을 채우지 못할 경우 아래 분야별 예비순위자 중에서 전형 성적 고득점자 순으로 선발함

① 국악 현악Ⅱ(아쟁·거문고) 예비순위자 중에서 전형 성적 고득점자 순

② 국악 현악Ⅰ(해금·가야금) 예비순위자 중에서 전형 성적 고득점자 순

6 합격·입학 취소 처리

1. 복수지원 및 이중등록 금지 위반자
2. 제출 서류의 허위기재, 변조, 기타 부정한 방법으로 합격 또는 입학한 사실이 확인된 자
3. 전남대학교 학칙 제29조2(입학취소)에 따라 다음과 같은 부정행위를 한 경우
   가. 입학전형에 위조 또는 변조 등 거짓 자료를 제출한 경우
   나. 입학전형에 다른 사람을 대리 응시하게 한 경우
   다. 입학전형에서 다른 응시자의 답안지를 보거나 다른 응시자에게 자신의 답안지를 보여주는 행위를 한 경우
   라. 그 밖에 입학전형을 공정하게 시행·관리하는데 부당한 영향을 미치는 행위로서 관련 규정 또는 모집요강 등에서 정한 취소 사유에 해당하는 경우
4. 최종등록자로 추가 제출 서류를 기한 내 제출하지 않은 자 (58쪽 참고)

7 입학전형 이의 신청

1. 지원자격 적부, 전형 공지에 따른 전형 방법 및 선발원칙 불이행 등에 관해 이의가 있을 경우, 사유발생 후 7일 이내 이의 신청을 할 수 있음
2. 이의 신청 방법: 유선 또는 방문
3. 이의 신청 절차

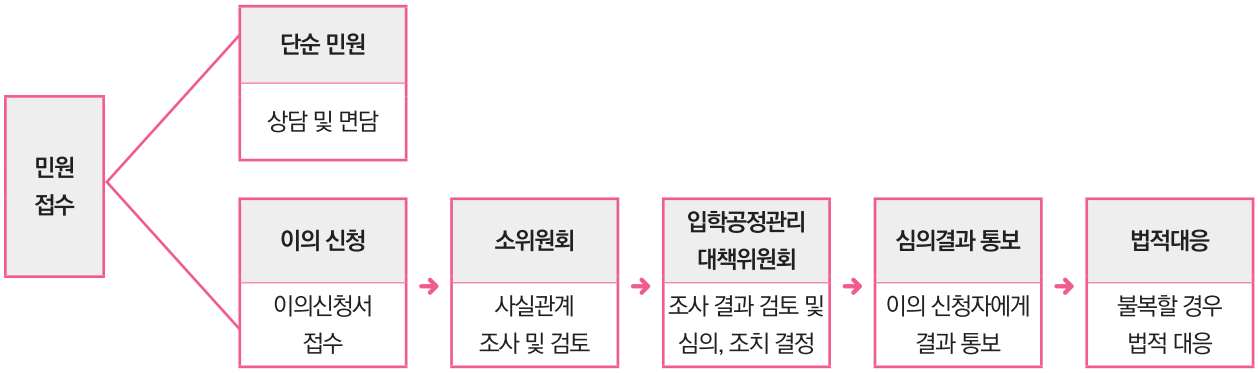

당당하고 자유로운

전남대人

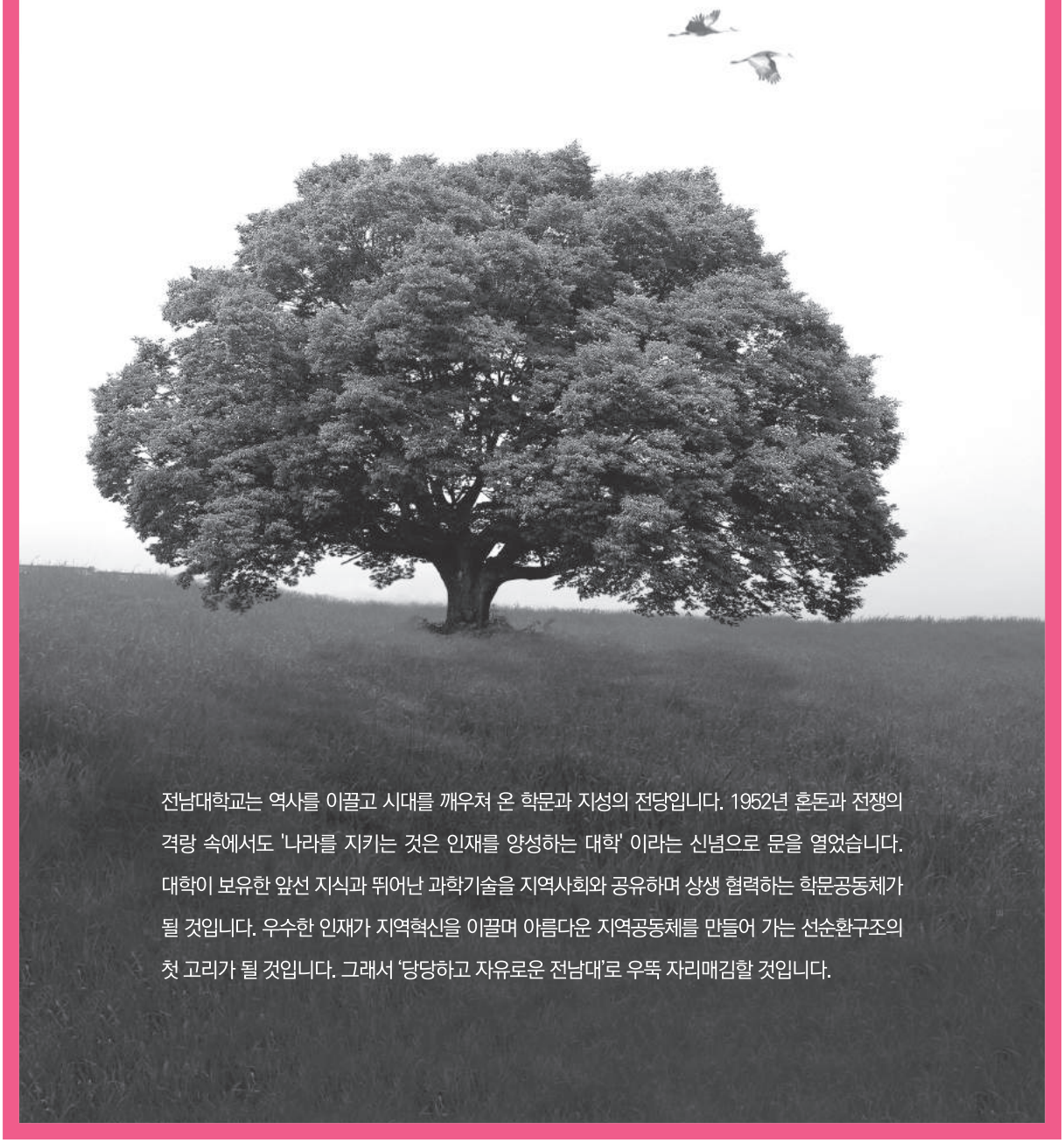

전남대학교는 역사를 이끌고 시대를 깨우쳐 온 학문과 지성의 전당입니다. 1952년 혼돈과 전쟁의 격랑 속에서도 '나라를 지키는 것은 인재를 양성하는 대학' 이라는 신념으로 문을 열었습니다. 대학이 보유한 앞선 지식과 뛰어난 과학기술을 지역사회와 공유하며 상생 협력하는 학문공동체가 될 것입니다. 우수한 인재가 지역혁신을 이끌며 아름다운 지역공동체를 만들어 가는 선순환구조의 첫 고리가 될 것입니다. 그래서 '당당하고 자유로운 전남대'로 우뚝 자리매김할 것입니다.

안내사항

1. 모집단위 및 모집인원에 관한 안내사항 48
2. 개인정보 수집 및 이용 49
3. 지원자 유의사항 50
4. 인터넷 원서접수 52
5. 제출서류 54
6. 합격자 발표 및 등록 59
7. 등록 포기 및 등록금 환불 60
8. 장학제도 61
9. 생활관 65
10. 등록금 일람표 66
11. 모집단위별 사무실 위치 및 연락처 67

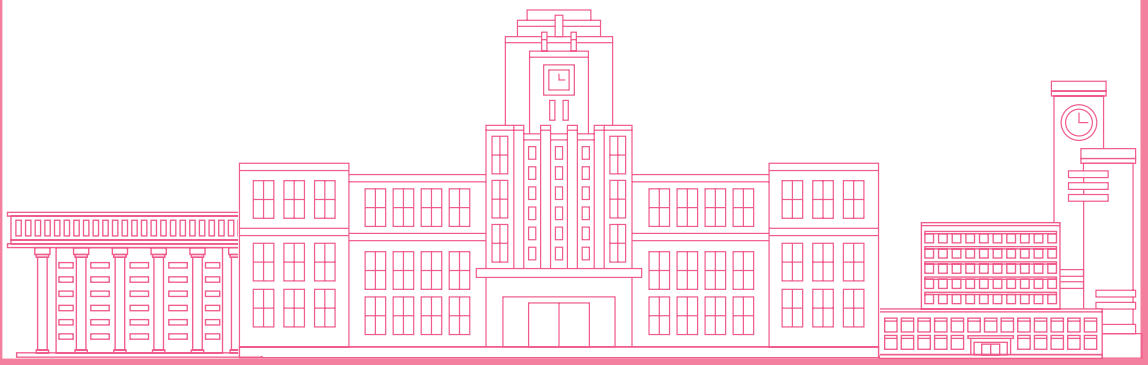

안내사항 1 모집단위 및 모집인원에 관한 안내사항

가. 모집단위 및 모집인원은 교육부의 2022학년도 입학정원 조정에 따라 변경될 수 있으며, 변경사항이 있으면 추후 전남대학교 입학 홈페이지(http://admission.jnu.ac.kr)를 통해 공고함

나. 모집단위의 전공예약 학과(전공) 지원자는 합격 및 등록 후 해당 학과(부)(전공) 소속으로 입학이 확정됨

다. 자율전공학부

1) 자율전공학부(1년) : 자율전공학부(1년)에서 2개 학기 이상 수료 후 희망학과(부)를 선택할 수 있으며, 「전남대학교 자율전공학부(1년) 학생 학부(과) 선택지침」에 따라 배정함(단, 간호대학, 사범대학, 수의과대학, 예술대학, 의과대학의 각 학과와 자율전공학부(4년), 여수캠퍼스 소재 학과(부)는 선택에서 제외함)

2) 자율전공학부(4년) : 4년 동안 자율전공학부에 소속되며 관심분야에 따라 자기설계전공을 이수하고 추가로 1개 이상의 전공을 복수전공으로 이수해야 함

라. 간호대학

1) 한국간호교육평가원(KABONE)이 제시하는 간호교육인증기준을 준수하고, 인증 취득 프로그램 운영 중임

2) 간호교육인증 프로그램 운영에 필요한 소요학점을 취득하여야 졸업이 가능함

※ 자세한 사항은 http://nursing.jnu.ac.kr 참고

마. 공과대학

1) 공과대학은 공학교육인증 프로그램을 운영하고 있으며, 이에 필요한 소요학점을 취득하여야 졸업이 가능함
단, 건축학부 건축·도시설계전공, 토목공학과, 산업공학과는 제외함

※ 자세한 사항은 http://eng.jnu.ac.kr 참고

2) 건축학부 건축·도시설계전공의 수업연한은 5년이며, 한국건축학교육인증원(KAAB)이 제시하는 인증기준을 준수하고 건축학교육 전문학위 인증을 취득한 프로그램을 운영함

바. 공학대학

1) 건축디자인학과의 수업연한은 5년임

2) 전기·전자통신·컴퓨터공학부 전기및반도체공학전공은 공학교육인증 프로그램을 운영하고 있음

3) 기계설계공학부의 기계시스템공학전공과 스마트플랜트공학전공, 환경시스템공학과, 화공생명공학과 1~2학년은 여수 둔덕캠퍼스에서, 3~4학년은 여수 산학융합캠퍼스에서 수학함

4) 석유화학소재공학과와 헬스케어메디컬공학부는 교육부의 미래 첨단 분야 인재양성 추진계획에 따라 2021학년도 신설된 첨단학과로 여수국가산단과 권역재활병원 등 지역산업과 연계한 맞춤형 교육프로그램을 운영함
(석유화학소재공학과는 전공교육과정을 여수 산학융합캠퍼스에서 수학함)

5) 조기취업형계약학과

- 3년 교육과정으로 대학을 조기 이수하여 전남대학교 공학사를 취득함
- 2~3학년은 주간에는 기업에서 근무하며 야간에는 대학에서 수학함
- 교육부 및 지자체(전남 내 기업체)의 지원으로 등록금의 약 80%(2020년 기준) 이상 장학금 제공

※ 자세한 사항은 http://smartplant.jnu.ac.kr 참고

사. 농업생명과학대학

1) 융합바이오시스템기계공학과는 2022학년도 신설된 대학 간 공동학과임

아. 수의과대학

한국수의학교육인증원이 제시하는 수의학교육 평가인증 기준을 충족하여 인증 획득(2019. 10. 29. ~ 2024. 10. 28.)

자. 의과대학

2018년 한국의학교육평가원이 제시하는 의학교육 평가인증 기준을 충족하여 인증 획득(2019. 3. 1. ~ 2023. 2. 28.)

차. AI융합대학

지능형모빌리티융합학과의 경우 1학년은 용봉캠퍼스(광주), 2~4학년은 산학융합캠퍼스(광주)에서 수학함

카. 치의학전문대학원(학·석사통합과정)

1) 치의학과 학사과정 3년, 석사과정 4년(총 7년)을 수학하고, 졸업 후 치과의사면허 취득자격과 함께 석사학위를 취득할 수 있는 과정임

2) 2018년 한국치의학교육평가원이 제시하는 평가인증 기준을 충족하여 인증 획득(2019. 3. 1. ~ 2023. 2. 28.)

타. 약학대학

약학대학 통합6년제 입학전형과 2+4년제 편입학전형(2023학년도까지 실시) 동시 시행

안내사항 2 개인정보 수집 및 이용

1. 대학입학전형을 위해 아래와 같이 지원자 등의 개인정보를 수집·이용함

- 지원자 정보: 성명, 주민등록번호, 주소, 전화번호, 휴대전화번호, 이메일 주소, 학생부 및 수능 성적, 환불계좌번호 등
- 학교 정보: 최종학력, 재학/출신 고교명, NEIS 코드, 졸업(예정)연도, 고교 전화번호 등
- 기타: 추가 연락처 등

2. 수집된 개인 정보의 활용 및 보관

가. 지원 자격 제출 서류 진위 확인, 대학 입학, 장학, 학사, 취업, 총장명예학생선발, 영어캠프, 입학전형 통계·연구, 고교연계 업무, 신입생 오리엔테이션 등의 목적으로 사용하며, 기타 안내 이외의 다른 목적으로 사용하지 않음

나. 원서접수 시 개인정보 제공 및 활용에 동의하는 것으로 간주함

다. 개인정보 보유기간 경과 및 처리목적 달성 등 개인정보가 불필요하게 되었을 때에는 해당 개인정보를 파기함

3. 대학입학 전형자료 온라인 제공

- 「대학입학 전형자료 온라인 제공」에 동의한 자에 한하여 대학입학 전형자료를 우리 대학교에서 온라인으로 송부 받음
- 동의 방법
  - 수능성적자료: 인터넷 원서접수를 온라인 제공에 동의하는 것으로 간주함
  - 학교생활기록부 대입전형 전산자료: 인터넷 원서접수 시 온라인 제공 동의 여부 표시
  - 검정고시 대입전형 전산자료: 인터넷 원서접수 시 온라인 제공 동의 여부 표시

※ 관련 법령

- 개인정보 보호법 제15조, 제16조, 제17조, 제18조, 제21조 등
- 개인정보 보호법 시행령 제2조, 제15조, 제16조, 제17조, 제19조, 제28조 등
- 고등교육법시행령 제73조 등

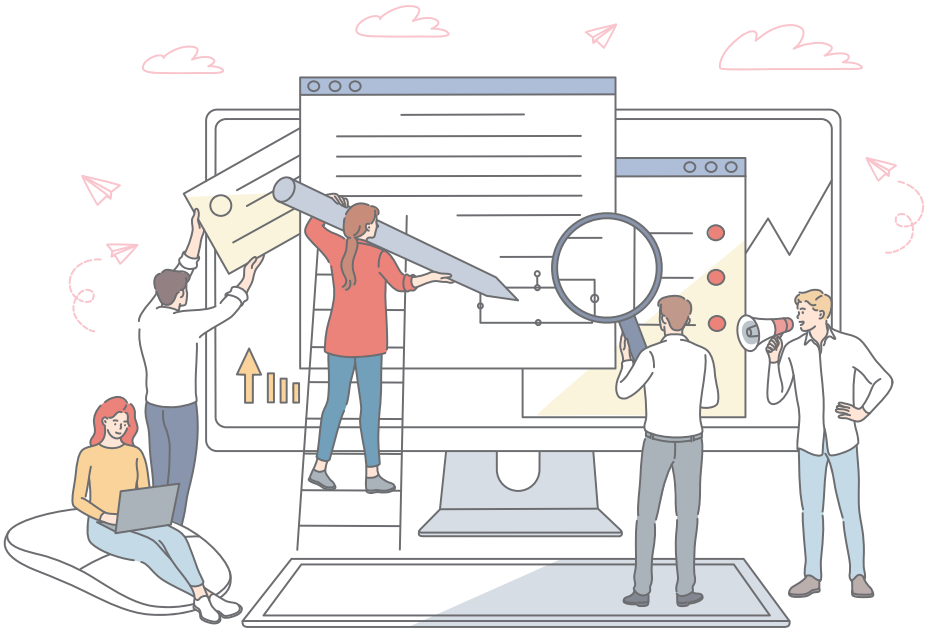

안내사항 3 지원자 유의사항

1 일반 사항

1. 모든 지원자(만학도전형, 특성화고졸재직자전형, 조기취업형계약학과전형 제외)는 반드시 **2022학년도 대학수학능력시험에 응시해야 함**
2. 합격자 발표, 변경사항 등을 비롯한 모든 공지사항은 우리 대학교 입학 홈페이지(http://admission.jnu.ac.kr)에 게시하며 개별 통보하지 않음
3. 전형기간 중 언제든지 연락이 가능한 전화번호를 정확히 기재해야 하며, 전화연락 두절로 인한 불이익은 대학에서 책임지지 않음
4. 입학전형 성적은 공개하지 않음

2 원서접수

1. 원서접수는 인터넷으로만 가능함
2. 우리 대학교 가군, 나군, 다군의 모집단위에 각각 지원할 수 있으며, 각 군별 1개의 모집단위만 지원할 수 있음
   - 치의학전문대학원(학·석사통합과정)은 가군에서 모집하며, 우리 대학교 가군에 중복하여 지원할 수 없음
   - 조기취업형계약학과는 나군에서 모집하며, 우리 대학교 나군에 중복하여 지원할 수 없음
3. 모집단위 및 모집인원을 참고하여 본인이 희망하는 캠퍼스(광주, 여수)의 모집단위를 정확히 선택해야 함
4. 입학원서의 기재사항이 사실과 다르거나 기타 부정한 방법으로 합격 또는 입학한 사실이 확인될 경우에는 입학 후라도 합격 및 입학허가를 취소함
5. **접수된 지원 서류(원서 포함)는 원서접수가 완료된 후 취소나 지원 사항 수정이 불가능하며, 제출한 서류와 전형료를 반환하지 않음**
6. 제출서류 등 우편물은 지정된 기한 내에 도착해야 하며, 우편사고(미도착, 지연도착) 발생에 대하여 대학이 책임지지 않으므로 도착 여부를 지원자 본인이 직접 확인해야 함

3 기타 사항

1. 신입생은 입학 연도의 1학기 중에는 휴학할 수 없음(다만, 병역의무 이행, 질병 및 임신·출산·육아 및 재난 등 총장이 인정하는 부득이한 사유로 인한 휴학은 예외)
   - 조기취업형계약학과는 「전남대학교 계약학과 설치 및 운영규정」에 따름
2. 모집요강에 명시되지 않은 사항은 우리 대학교에서 정한 별도의 기준에 따라 처리함

4 대입 지원방법에 대한 유의사항(한국대학교육협의회 공통 사항)

대학지원 방법

- 정시모집에서 모집기간 군별 대학(교육대학 포함, 산업대학 · 전문대학 제외)에 지원하는 경우는 군별 1개의 대학에만 지원할 수 있음

복수지원 금지

- 수시모집 대학(산업대학, 교육대학, 전문대학 포함)의 합격자(최초 합격자 및 충원 합격자)는 등록여부와 상관없이 모든 대학(산업대학, 교육대학, 전문대학 포함)의 '정시모집 및 추가모집'에 지원할 수 없음
- 정시모집 지원 시 모집기간 군이 같은 대학(교육대학 포함) 간 또는 동일 대학 내 모집기간 군이 같은 모집단위 (일반전형과 특별전형 간 포함)간 복수지원 금지(산업대, 전문대는 모집기간 군의 제한 없음)
- 정시모집에 합격하고 등록(최초 등록 및 미등록 충원과정 중 추가 등록을 포함)한 자는 본교 및 타 대학 추가모집에 지원할 수 없으나, 정시모집 미등록 충원 등록 마감일 16시까지 정시모집 등록을 포기한 자에 한하여 추가모집 지원 가능(산업대, 전문대 합격자는 정시모집 등록을 포기하지 않아도 추가모집 지원 가능)

이중등록 금지

- 모집시기별로 지원하여 입학 학기가 같은 2개 이상의 대학(산업대학, 교육대학, 전문대학 포함)에 합격한 자는 하나의 대학에 등록(등록확인예치금 납부 포함)하여야 함
- 정시모집에서 최초 합격 및 충원 합격에 의해 복수의 대학에 합격한 자는 정시모집 등록 기간에 1개 대학에만 등록해야 함
- 정시모집 합격자가 충원 합격자 발표 기간 중 다른 대학의 충원 합격 통보를 받은 경우, 차순위 수험생의 합격 기회 박탈 등 선의의 피해자 발생을 사전에 방지하기 위하여 합격자는 등록을 원하지 않는 대학에 등록 포기 의사를 즉시 전달해야 함
  - 대학의 합격 통보를 받아 등록한 수험생이 타 대학(우리 대학 타군)에 충원 합격 통보를 받아 등록하고자 할 경우에는 먼저 등록한 대학을 포기한 후, 타 대학(우리 대학 타군) 충원 합격 대학에 등록하는 것을 원칙으로 함
  - 등록 포기 및 등록금 환불신청은 대학 홈페이지에서 지정 기간 내 신청 가능함

※ 「대학(산업대학, 교육대학, 전문대학 포함)」과 「특별법에 의해 설치된 대학 · 각종학교」 간에는 복수지원 금지 및 이중등록 금지 원칙을 적용하지 않음
  - 특별법에 따라 설립된 대학: 육·해·공군사관학교, 국군간호사관학교, 경찰대학, 광주과학기술원, 대구경북과학기술원, 울산과학기술원, 한국과학기술원, 한국예술종합학교, 한국전통문화대학교, 한국폴리텍대학 등

※ 최종 등록마감 이후 입학 학기가 같은 모든 대학 신입생의 지원, 합격, 등록 상황을 전산 검색하여 복수지원 금지 및 이중등록 금지 위반자로 확인될 경우 입학을 무효로 함

- 대입지원에서 부정한 방법으로 지원하거나 이에 협조하여 공정한 학생 선발 업무를 방해한 경우, 입학 무효 및 별도의 처벌을 받을 수 있음
- 본교 및 타 대학에 부정한 방법으로 지원하여 입학이 취소된 자는 일정 기간 동안 본교에 지원할 수 없음

안내사항 4 인터넷 원서접수

1 인터넷 원서접수

기간: 2021. 12. 30.(목) 09:00 ~ 2022. 1. 3.(월) 18:00

절차

1 우리 대학교 홈페이지 접속 (원서접수 사이트 선택)	2 회원 가입 후 로그인	3 모집요강과 원서접수 유의사항 숙지
4 인터넷 입학원서 작성 (입력)	5 입학원서 기재사항 확인	6 전형료 결제
7 접수확인	8 지원 자격 증명서류 제출 (해당자만 제출)	9 완료

※ ⑥ 전형료 결제

- 전형료 결제 후 수험번호가 부여되면 접수가 완료됨
- 결제가 완료되고 수험번호가 부여된 후에는 원서 내용의 변경 및 접수 취소, 전형료 환불이 불가능하니 전형료 결제 전에 작성한 원서를 주의 깊게 읽고 틀린 부분이 없는지 다시 확인하기 바람

원서접수 사이트

가. 우리 대학교 홈페이지(http://www.jnu.ac.kr) 접속 후 접수사이트 선택

나. 원서접수 대행업체: (주)진학어플라이(http://www.jinhakapply.com)

지원 자격 증명서류 제출 마감: 2022. 1. 4.(화) 18:00, 안내사항 5 참고

원서접수 유의사항

1. 모집요강을 숙지하지 않아 발생하는 불이익은 지원자 본인의 책임임
2. 원서접수 마감일은 접속 폭주로 인터넷 원서접수가 원활하지 않을 수 있으니 접수 마감일 하루 전에 미리 접수할 것을 권장함
3. 원서접수는 인터넷으로만 실시하며, 원서접수 시 최근 증명사진을 업로드 해야 함(모자 착용 금지)
4. 성명, 주민등록번호는 주민등록등본에 기재된 내용과 일치하여야 하며 전형명, 모집단위 등을 정확히 입력해야 함
   ※ 수능 원서 접수 후에 개명이나 주민등록번호가 변경된 경우에는 변경 내역 확인이 가능한 서류(주민등록초본, 기본증명서 등)를 제출해야 함
5. 지원자는 모집단위 및 모집인원을 참고하여 본인이 희망하는 캠퍼스(광주, 여수)의 모집단위를 정확히 선택해야 하며, 우리 대학교 가군·나군·다군 각 1개의 모집단위에 지원 가능함
6. 전형료가 결제되어 수험번호가 부여된 후, 지원 사항 변경 및 원서접수 취소는 불가함
7. 원서접수 후 서류제출 대상자는 **2022. 1. 4.(화) 18:00까지** 서류를 제출해야 하며, 제출하지 않은 경우에는 불합격 처리함
8. 원서의 기재사항 또는 지원 자격 서류가 사실과 다르거나 기타 부정한 방법으로 합격 또는 입학한 사실이 확인될 경우에는 불합격, 합격 취소 또는 입학(허가)이 취소됨
9. 예능계 지원자 중 반주자가 필요한 전공 지원자는 반주자 출입증 발급을 위해 반주자 인적사항을 인터넷 원서접수 시 입력해야 함
10. 수험표를 분실한 경우에는 원서접수 사이트의 '수험표 출력' 메뉴에서 수험표를 재 출력할 수 있음
11. 제출한 서류와 전형료는 반환하지 않음
12. 기타 자세한 사항은 원서접수 사이트의 안내사항을 참고하기 바람

2 전형료

전형료 내역

구분	전형료 내역		합계
	일반전형료	면접/실기료	
아래 모집단위를 제외한 전 모집단위 • 자율전공학부(1년, 4년), 간호대학, 경영대학, 공과대학, 공학대학, 농업생명과학대학, 문화사회과학대학, 사범대학(음악교육과, 체육교육과 제외), 사회과학대학, 생활과학대학, 수산해양대학, 수의과대학, 약학대학, 예술대학(미술학과 이론전공), 의과대학, 인문대학, 자연과학대학, AI융합대학, 치의학전문대학원(학·석사통합과정)	17,000원	-	17,000원
실기고사 실시 모집단위 • 사범대학: 음악교육과, 체육교육과 • 예술대학: 미술학과(한국화전공, 서양화전공, 조소전공, 공예전공)*, 디자인학과, 음악학과, 국악학과*	17,000원	46,000원	63,000원
학생부교과(만학도전형), 학생부교과(특성화고졸재직자전형) • 산업기술융합공학과(야간)*	30,000원	-	30,000원
학생부종합(조기취업형계약학과전형) • 기계IT융합공학과*, 스마트융합공정공학과*, 스마트전기제어공학과*	38,000원	6,000원	44,000원

* 모집단위는 수시모집 미선발 인원이 있는 경우만 모집함

전형료 반환 안내

고등교육법 제34조의4(입학전형료) 제4항에 따른 입학전형료의 반환사유 및 금액은 고등교육법시행령 제42조의3(입학전형료) 제2항 제1호~제5호에 따름

가. 접수가 완료된 경우 지원을 취소할 수 없으며, 전형료는 반환하지 않음

※ 단, 고등교육법 및 고등교육법시행령에 따른 반환 사유가 발생할 경우 전형료의 일부 혹은 전액을 반환함

나. 세부 내용

구분	반환 금액	반환 방법
면접/실기 결시자	반환 금액 없음	
면접/실기 실시 모집단위 지원자 중 지원 자격 미달자	면접/실기료	지원자가 원서접수 시 기재한 은행 계좌로 입금
착오로 과납한 경우	과납한 금액	
대학의 귀책사유로 입학전형에 응시하지 못한 경우	납부한 전형료 전액	
천재지변으로 응시하지 못한 경우	납부한 전형료 전액	
질병 또는 사고 등으로 응시하지 못한 경우	납부한 전형료 전액	

※ 천재지변, 질병 또는 사고 등의 사유로 인한 전형료 반환 요청은 지원자가 관련 서류를 제출하여 증빙해야 함

안내사항 5 제출서류

- 제출서류는 **주민등록번호가 완전히 표기**되도록 발급받아 제출해야 함
- **모든 서류는** 2021. 12. 1.(수) **이후 발급하여 제출해야 함**
  단, 국외고 졸업자는 졸업일 이후에 발행된 졸업증명서와 성적증명서 원본 제출을 원칙으로 함
- 지원 자격 확인이 필요할 경우에는 **지원 자격 증명에 필요한 서류 제출을 추가로 요구**받을 수 있으며, 지정 기한 내 해당 서류 미제출 시 불합격 처리함
- 제출 서류에 대해 추후 위·변조 사실이 발견된 경우 합격 및 입학을 취소함

1 제출기한 및 방법

제출기한: 2022. 1. 4.(화) 18:00까지 도착분에 한함(토요일 및 공휴일 방문접수 불가)

제출방법: 직접 방문 또는 우편(등기, 택배)

기한 내 서류 미제출 시 불합격 처리함

제출서류 등 우편물은 지정된 기한 내에 도착해야 하며, 우편사고(미도착, 지연도착) 발생에 대하여 대학이 책임지지 않으므로 도착 여부를 지원자 본인이 직접 확인해야 함

2 제출 장소: (61186) 광주광역시 북구 용봉로 77 전남대학교 대학본부 8층 입학과

3 전형별 제출서류

수능(지역인재전형)

가. 공통서류

지원자 유형	제출 대상자	제출 서류
국내 고등학교 졸업(예정)자	• 학생부 성적자료 온라인 제공 비동의자 • 온라인 제공 비대상교 출신자 • 2013년 2월 이전 졸업자	• 학교생활기록부* 1부 (학교장 직인 날인 필수)

* 원서접수 시 학교생활기록부 온라인 제공에 동의한 경우, 별도 제출 필요 없음

수능(농어촌학생전형)

가. 공통서류

지원자 유형	제출 대상자	제출 서류
국내 고등학교 졸업(예정)자	• 학생부 성적자료 온라인 제공 비동의자 • 온라인 제공 비대상교 출신자 • 2013년 2월 이전 졸업자	• 학교생활기록부* 1부 (학교장 직인 날인 필수)

* 원서접수 시 학교생활기록부 온라인 제공에 동의한 경우, 별도 제출 필요 없음

나. 지원 자격 서류

제출 대상자	제출 서류
초·중·고 전 과정(12년) 이수자	• **[서식2] 지원 자격 심사 신청서** 1부(원서접수 페이지에 입력 후 출력) • **지원자 주민등록초본** 1부(주민등록번호 전체, 모든 주소 변경내역 기재) • **초등학교 학교생활기록부** 1부(학교장 직인 날인 필수) • **중학교 학교생활기록부** 1부(학교장 직인 날인 필수)
중·고 전 과정(6년) 이수자	• **[서식2] 지원 자격 심사 신청서** 1부(원서접수 페이지에 입력 후 출력) • **가족관계증명서** 1부(지원자 기준) ※ 부모가 외국인일 경우 외국인등록사실증명서(군청, 읍·면주민센터 발급) 추가 제출 • **부·모·지원자 주민등록초본** 각 1부(주민등록번호 전체, 모든 주소 변경내역 기재) • **중학교 학교생활기록부** 1부(학교장 직인 날인 필수)
	[해당자만 제출] ① 부모가 이혼한 경우 • 지원자 기본증명서 1부 • 부 또는 모 혼인관계증명서 1부(친권자 기준) ※ 증명서를 통해 친권자 지정 확인이 가능해야 함 • 양육권 판결문 등 양육을 입증할 만한 서류 1부(친권자 아닌 부 또는 모와 거주하고 있는 경우) ② 부 또는 모가 사망한 경우 • 사망한 부 또는 모의 기본증명서 또는 제적등본 1부(사망일자 표기) ※ 2007년 이전 사망: 제적등본, 2008년 이후 사망: 기본증명서

수능(특성화고교졸업자전형)

가. 공통서류

지원자 유형	제출 대상자	제출 서류
국내 고등학교 졸업(예정)자	• 학생부 성적자료 온라인 제공 비동의자 • 온라인 제공 비대상교 출신자 • 2013년 2월 이전 졸업자	• 학교생활기록부* 1부 (학교장 직인 날인 필수)

* 원서접수 시 학교생활기록부 온라인 제공에 동의한 경우, 별도 제출 필요 없음

나. 지원 자격 서류

제출 대상자	제출 서류
지원자 전체	• **[서식3] 지원 자격 심사 신청서** ※ 원서접수 페이지에서 작성(별도 제출 필요 없음)

수능(기초생활수급자/차상위계층/한부모가족전형)

가. 지원 자격 서류

제출 대상자	제출 서류	
기초생활수급자	• **수급자 증명서** 1부 – 정부24, 주민센터 발급	• 본인이 수급자인 경우 지원 가능
차상위계층	• **차상위계층 확인서** 1부 – 복지로, 주민센터 발급	• 본인 이름으로 발급되지 않는 경우 다음 서류 추가 제출 – **가족관계증명서(상세)** 1부 (부 또는 모 기준) – **주민등록등본** 1부
	• **차상위 본인부담경감대상자 증명서** 1부 – 국민건강보험공단 발급	
	• **차상위 복지급여 수급 확인서** 1부 – 복지로, 주민센터 발급	
한부모가족	• **한부모가족증명서** 1부 – 정부24, 주민센터 발급	

학생부교과(만학도전형)

가. 공통서류

지원자 유형	제출 대상자	제출 서류
국내 고등학교 졸업(예정)자	• 학생부 성적자료 온라인 제공 비동의자 • 온라인 제공 비대상교 출신자 • 2013년 2월 이전 졸업자	• 학교생활기록부* 1부 (학교장 직인 날인 필수)

* 원서접수 시 학교생활기록부 온라인 제공에 동의한 경우, 별도 제출 필요 없음

나. 지원 자격 서류

제출 대상자	제출 서류
지원자 전체	• **주민등록초본** 1부

학생부교과(특성화고졸재직자전형)

가. 공통서류

지원자 유형	제출 대상자	제출 서류
국내 고등학교 졸업(예정)자	• 학생부 성적자료 온라인 제공 비동의자 • 온라인 제공 비대상교 출신자 • 2013년 2월 이전 졸업자	• 학교생활기록부* 1부 (학교장 직인 날인 필수)

* 원서접수 시 학교생활기록부 온라인 제공에 동의한 경우, 별도 제출 필요 없음

나. 지원 자격 서류

제출 대상자	제출 서류
산업체 재직자	• **재직(경력)증명서** 1부(경력사항 명시) ※ 2개 이상 산업체에 재직한 경우, 전/현 직장 재직(경력)증명서 모두 제출 • **4대 사회보험 가입확인서** 1부(경력기간 전체) ※ 국민연금가입증명서, 건강보험자격득실확인서, 고용보험자격이력내역서 제출가능

제출 대상자	제출 서류
4대 사회보험 미가입 영세창업·자영업자	• **사업자등록증명서** 1부 • **납세사실증명서** 1부(경력기간 전체)
4대사회보험 가입 대상자가 아닌 산업체(농업, 수산업 등) 종사자	• **국가·지자체가 발행한 공적 증명서*** 1부(읍·면·동장 등 직인 날인 포함) * 공적 증명서 : 농지원부, 영농사실확인서, 농업경영체등록확인서, 어업인허가증명서 등
군 경력 인정 대상	• **복무확인서(현역) 및 병적증명서(전역)** 1부(군 복무기간 전체 기재)

학생부종합(조기취업형계약학과전형)

지원자 유형	제출 대상자	제출 서류
국내 고등학교 졸업(예정)자	• 학생부 성적자료 온라인 제공 비동의자 • 온라인 제공 비대상교 출신자 • 2013년 2월 이전 졸업자	• 학교생활기록부* 1부 (학교장 직인 날인 필수)
검정고시 출신자	• 검정고시 성적자료 온라인 제공 비동의자 • 2014년도 이전 합격자	• 검정고시 성적증명서* 1부
국외 고등학교 졸업자	• 지원자 전원	• 졸업증명서 1부 • 성적증명서 1부
	【국외고 졸업자 서류 제출 방법】 – 외국어로 된 모든 서류는 **공증을 받은 한글 번역문을 첨부**해야 함 – 교명이 변경된 경우 변경 전/후 교명을 동시에 확인할 수 있는 졸업증명서를 제출해야 함 – 졸업증명서 및 성적증명서는 원본을 첨부하여 **'아포스티유 확인' 또는 출신 학교 소재 한국 영사관의 '영사 확인'**을 받은 후 한글 번역 공증서를 첨부하여 제출해야 함 – **원본 제출이 원칙**이며, **사본을 제출할 경우 원본을 지참하여 원본대조필**을 받아야 함 **※ 국외고 졸업자 중 원본 미제출자(사본 제출) 서류 제출** – 제출 서류 : 졸업증명서 및 성적증명서 원본 – 제출 기한 : 2022. 2. 24.(목) 18:00까지 ※ 미제출 시 합격이 취소됨	

* 원서접수 시 학생생활기록부 및 검정고시 성적증명서 온라인 제공에 동의한 경우, 별도 제출 필요 없음

4 제출서류 편철 방법 안내

1. **제출서류는 전형별 제출서류(54~57쪽) 표 순서로 편철함**
2. **제출서류 매 페이지 우측 하단에 지워지는 필기도구(연필 등)를 이용하여 지원자의 수험번호와 성명을 기재함**

5 최종 등록자 추가 제출서류

제출대상 및 제출서류

전형명	구분	제출서류	수량
농어촌학생 전형	최종 등록자 중 2022년 졸업예정자*	▸ **초·중·고교(12년) 전 과정 이수자** 1. 고등학교 졸업증명서(고교 졸업일 이후 발급) 2. 지원자 주민등록초본(주소 변경내역 포함, 고교 졸업일 이후 발급)	각 1부
		▸ **중·고교(6년) 전 과정 이수자** 1. 고등학교 졸업증명서(고교 졸업일 이후 발급) 2. 지원자·부·모의 주민등록초본(주소 변경내역 포함, 고교 졸업일 이후 발급)	각 1부
지역인재전형		1. 고등학교 졸업증명서(고교 졸업일 이후 발급)	1부
특성화고졸 재직자전형	산업체 재직자	1. 재직증명서(※ 2022. 3. 1. 이후 발급)	1부
	자영업자 등	1. 국가·지자체가 발행한 공적 증명서*(읍·면·동장 등 직인날인 포함) (※ 2022. 3. 1. 이후 발급) * 공적 증명서: 농지원부, 영농사실확인서, 농업경영체등록확인서, 어업인허가증명서 등	1부
조기취업형 계약학과전형	국외고 졸업자 중 원본대조를 받은 사본 제출자	1. 졸업증명서 1부 2. 성적증명서 1부 ※ 졸업증명서 및 성적증명서는 아포스티유 확인 또는 출신 학교 소재 한국 영사관에서 영사확인을 받은 후 제출	각 1부

* 2021년 2월 졸업 및 이전 졸업자는 제출할 필요 없음

가. 농어촌학생전형: 고등학교 졸업일 이전에 농어촌 지역 외 주소 변경 시 합격이 취소될 수 있음

나. 지역인재전형: 광주·전남·전북 소재 고등학교에서 전 과정(입학~졸업까지)을 이수하지 않은 경우 합격이 취소됨

다. 특성화고졸재직자전형: 2022. 3. 1. 기준 재직(영업) 중이어야 함

라. 조기취업형계약학과전형: 제출 기한 내 원본 미제출 시 합격이 취소됨

☑ **제출 기한 및 방법**

- 제출기한: 2022. 2. 24.(목) 18:00 도착 분까지 인정(토요일, 공휴일 방문접수 불가)
  ※ 단, 특성화고졸재직자전형 등록자는 2022. 3. 4.(금) 18:00 도착 분까지 인정
- 방법: 직접 방문 또는 우편(등기, 택배)

☑ **제출 장소:** (61186) 광주광역시 북구 용봉로 77 전남대학교 대학본부 8층 입학과

안내사항 6 합격자 발표 및 등록

1 합격자 발표 및 등록일정

구분	발표일자	등록기간	등록방법
가·나·다군	2022. 1. 27.(목) 16:00 예정	2022. 2. 9.(수) 09:00 ~ 2. 11.(금) 16:30	• 우리 대학교 홈페이지의 등록금 납부 페이지에서 고지서 출력 • 정해진 기간 내 등록금 고지서 상의 개인별 가상계좌로 입금 (인터넷뱅킹, 폰뱅킹, 무통장 입금 등)

합격자 발표 방법: 우리 대학교 홈페이지(http://www.jnu.ac.kr)에 공고하며, 개별 통보하지 않음

합격자(예비순위자 포함) 유의사항

가. 모든 지원자는 우리 대학교 홈페이지에 공고된 합격자 명단(예비순위자 포함)을 반드시 확인하여야 함
※ 유선 및 문자 등으로 개별통보하지 않음(충원 6차 합격자 발표 제외)

나. 합격자는 우리 대학교 홈페이지에 공고된 안내사항을 직접 확인하고, 이를 이행하여야 함

다. 합격자 발표, 등록금 납부사항, 충원 합격사항, 기타 입학전형 변경사항 등은 개별 통보하지 않으므로 지원자가 홈페이지에서 수시로 확인하기 바라며, 공고내용 미확인 등으로 인한 불이익은 대학이 책임지지 않음

라. 예비순위자는 2022. 2. 20.(일) 21:00까지 항상 전화연락이 가능하도록 주의를 기울여야 하며, 전화번호가 변경되거나 장기간 출타 시는 반드시 우리 대학교 입학과(062-530-1043)로 위 사실을 통지하여야 함. 전화연락 두절로 인한 불이익은 지원자의 책임임

등록 시 유의사항

가. 합격자(충원 합격자 포함)는 우리 대학교 홈페이지 등록금 납부 안내에 접속하여 지정된 기간 내에 등록절차를 마쳐야 하며, 지정된 기간 내에 등록을 하지 않으면 미등록 처리하여 합격을 취소함

나. 장학금 수혜 등으로 **등록금액이 '0원'인 합격자도 지정된 기간 내에 등록절차**를 거쳐 본인의 등록의사를 표시하여야 하며, 등록절차를 거치지 않으면 미등록자로 처리하여 합격을 취소함

2 충원 합격자 발표 및 등록일정

발표	발표일자	발표방법	등록기간	등록방법
1차	2022. 2. 14.(월) 09:00 예정	우리 대학교 홈페이지 공고 (개별 통보하지 않음)	2022. 2. 14.(월) 09:00~16:30	등록금 납부에 대한 안내사항은 추후 우리 대학교 홈페이지 참고
2차	2022. 2. 15.(화) 09:00 예정		2022. 2. 15.(화) 09:00~16:30	
3차	2022. 2. 16.(수) 09:00 예정		2022. 2. 16.(수) 09:00~16:30	
4차	2022. 2. 17.(목) 09:00 예정		2022. 2. 17.(목) 09:00~16:30	
5차	2022. 2. 18.(금) 09:00 예정		2022. 2. 18.(금) 09:00~16:30	
6차 (최종)	2022. 2. 20.(일) 10:00~21:00	개별 통보	2022. 2. 21.(월) 09:00~16:30	

※ 충원 합격자 발표 일정은 입학 전형 결과에 따라 변경될 수 있으며, 추후 변경사항이 있으면 우리 대학교 홈페이지에 공고함

충원 6차 개별 통보 처리 방안 안내

충원합격 대상자가 **3회 개별통보까지 연락이 되지 않거나** 주어진 **기한 내에 등록을 결정하지 않을 경우, 불합격 처리하고 다음 순위 충원합격 대상자에게 충원 합격을 통보할 수 있음**

안내사항 7 등록 포기 및 등록금 환불

1 등록 포기 및 등록금 환불 신청기한

기한: 우리 대학교에 등록한 후 등록을 취소하고자 하는 경우에는 정시모집 예비순위자가 충원 합격자로 선발될 수 있도록 **2022. 2. 20.(일) 20:50까지 '등록 포기 및 등록금 환불 신청'**을 완료해야 함

방법: 우리 대학교 홈페이지 접속 후 등록 포기 및 등록금 환불 신청 페이지에서 신청함(장학금 수혜 등으로 등록금이 면제된 경우도 동일함)

- 인터넷으로만 환불신청이 가능하며, 토·일요일 및 공휴일에는 환불하지 않음
- 기타 변경사항은 입학 홈페이지에 공고함

2 일자별 등록 포기 및 환불 신청 기간 안내

환불차수	등록 포기 및 환불 신청 기간	환불 승인 시간(환불 완료시간)
1차	2022. 2. 12.(토) 09:00 ~ 2. 14.(월) 15:00	등록금 환불은 1일 2회 실시 • 당일 오전 9시 이후 ~ 당일 오후 1시까지(당일 오후 2시) • 당일 오후 1시 이후 ~ 당일 오후 3시까지(당일 오후 4시) ※ 환불 완료 시간은 사정에 따라 변경될 수 있음 ※ 토·일요일 및 공휴일에는 환불하지 않음
2차	2022. 2. 15.(화) 09:00 ~ 15:00	
3차	2022. 2. 16.(수) 09:00 ~ 15:00	
4차	2022. 2. 17.(목) 09:00 ~ 15:00	
5차	2022. 2. 18.(금) 09:00 ~ 15:00	
6차	2022. 2. 19.(토) 09:00 ~ 2. 20.(일) 20:50	

※ 입학전형 일정에 따라 변경될 수 있으며, 변경 사항은 우리 대학교 입학 홈페이지를 통해 공고함

3 유의사항

- 정시모집 합격자가 충원 합격 발표기간 중 다른 대학의 충원 합격 통보를 받은 경우, 합격자는 등록을 원하지 않은 대학에 등록 포기 의사를 전달해야 함

▸ **타 대학에 등록한 후, 우리 대학교에 충원 합격되어 등록하고자 할 경우**
등록했던 타 대학에 등록 포기(등록금 환불신청) ↔ 우리 대학교에 등록금 납부

▸ **우리 대학교에 등록한 후, 타 대학에 충원 합격되어 등록하고자 할 경우**
등록했던 우리 대학교에 등록 포기(등록금 환불신청) ↔ 타 대학에 등록금 납부

▸ **우리 대학교 가(나, 다)군에 등록한 후 우리 대학교 타군에 충원 합격한 경우**
등록했던 우리 대학교에 등록 포기(등록금 환불신청) ↔ 우리 대학교 타군에 등록금 납부

4 등록 포기 및 등록금 환불신청 절차

- **필요정보: 은행명, 계좌번호, 예금주, 수험번호**
  1) **전남대학교 홈페이지 등록 포기 및 환불신청 안내 접속**
  2) **로그인:** 수험생 생년월일, 수험번호와 성명으로 로그인
  3) **본인 인증**
  4) **환불사유 입력:** 포기사유(타 대학 합격 등)를 입력
  5) **등록 포기 및 환불신청서 출력**
  6) **로그아웃:** 환불 완료 여부는 등록 포기 및 환불신청 안내에서 확인 가능
  ※ 인터넷으로만 환불신청이 가능하며, 토·일요일에는 신청만 가능하고 환불되지 않음

미등록 충원 마감일 이후 등록을 포기하는 경우, 대학에서는 미충원 인원이 발생하고, 예비순위자에게는 충원 합격의 기회가 차단되어 결과적으로 다른 수험생의 입학기회를 박탈하게 되므로, **정시모집 합격자가 충원 합격 발표기간 중 다른 대학에 충원 합격하여 그 대학에 등록하고자 할 경우에는 먼저 등록한 대학을 포기한 후, 충원 합격 대학에 등록해야 함**

안내사항 8 장학제도

• 문의 학생과 062-530-1084~6

※ 장학제도 및 학자금융자에 대한 자세한 사항은 대학 홈페이지의 장학지침 및 공지사항 참고 / 아래의 장학제도는 추후 변경될 수 있음

1 교내장학금

장학 기본 성적: 직전학기에 12학점 이상을 취득하고, 그 성적 평점이 2.5(실점 78점) 이상

학부 감면장학금의 종류

구분	장학금명	수혜자격	장학금
우수장학금	진리장학금	• 성적이 우수하고 품행이 단정한 자 – 신입생: 입학 성적 우수자 – 재학생: 직전 학기 평균평점이 2.5(실점 78점) 이상이고, 12학점 이상 이수한 자 중에서 선발	• 진리장학1:등록금 전액 • 진리장학2:수업료2 전액 • 진리장학3:수업료2 ½ • 진리장학4:수업료1
법정장학금	국가유공자 및 그의 자녀 등 법정 장학대상자	• 독립유공자예우에 관한 법률, 국가유공자 등 예우 및 지원에 관한 법률, 5·18민주유공자 예우에 관한 법률 등 법정 장학대상자 – 신입생: 위 대상자 – 재학생: 위 대상자 중 직전 학기 평균평점이 1.75(실점 70점)이상인 자 중에서 선발 ※ 다만, 국가유공자 등 본인은 성적 제한 없음	• 등록금 전액
	북한 이탈 주민 및 그의 자녀	• 북한이탈주민의 보호 및 정착지원에 관한 법률 시행령 제45조 해당자 – 신입생 및 재학생: 위 대상자 – 지원 대상 및 기간: 만 35세 이하인 자로 대학에 최초로 입학 또는 편입한 날로부터 6년의 범위 내에서 8학기를 지원하되, 의학, 치의학, 수의학, 약학 계통은 8년의 범위 내에서 12학기를 지원	• 등록금 전액
복지장학금	창조장학금	• 직전 학기 평균평점이 1.75(실점 70점)이상이고, 12학점 이상 이수한 자로서, 한국장학재단의 학자금 지원구간(0~8) 확인 가능한 저소득층 중에서 선발	• 등록금 전액 또는 일부
	아동복지 청소년 장학금	• 아동복지시설 생활자 – 신입생: 위 해당자 – 재학생: 위 해당자 중 직전 학기 평균평점이 1.75(실점 70점) 이상이고, 12학점 이상 이수한 자 중에서 선발	• 등록금 전액
	신입생 기초생활수급자 장학금	• 기초생활수급자 – '기초생활수급/차상위계층/한부모가족' 전형 합격자(입학학기만 적용) 중에서 선발 ※ 국가장학금을 신청하여 장학생으로 선발되면 장학금 회수	• 등록금 전액
	장애학생 장학금	• 장애정도가 심한 장애학생 – 재학생: 위 해당자 중 직전 학기 평균평점이 1.75(실점 70점)이상이고, 12학점 이상 이수한 자 중에서 선발	• 수업료2 전액
	농어촌학생전형 장학금	• 농어촌학생전형 입학자 – 신입생: 위 해당자(입학 학기만 적용)	• 수업료1
특별장학금	영·호남 교류학생 장학금	• 경북대, 부산대, 울산대 교류학생으로 선발된 자 – 위 해당자로서 평균평점 2.5이상이고, 12학점 이상 이수한 자 중에서 선발	• 등록금 전액
	가족 장학금	• 형제, 자매, 부모 중 3명 이상이 전남대학교 학부 또는 대학원에 재적 중일 때 학부, 대학원(일반대학원 제외) 구분 없이 1명에게 지급 – 위 해당자로서 직전 학기 평균평점이 2.5(실점 78점)이상이고, 12학점 이상 이수한 자 중에서 선발	• 수업료2 전액

학부 생활지원형 장학금의 종류

장학금명	수혜자격
열정장학금	• 학교 기관에서 봉사하는 학부 재학생으로 12학점 이상 이수한 자 가운데 기관(부서)장의 추천을 받은 자 중에서 선발
동행장학금	• 학업장려: 소득 6구간 이하의 1~3학년 학부 재학생으로 18학점 이상 이수한 자 가운데 – 직전 학기까지 성적이 3.5이상인 자는 전체 평균평점이 0.2점 이상 향상된 자 중에서 선발 – 직전 학기까지 성적이 3.5미만인 자는 전체 평균평점이 0.5점 이상 향상된 자 중에서 선발 • 취업지원: 직전 학기 성적 1.75이상인 자로서 소득 5구간 이하의 4학년 학부 재학생 – 구체적인 취업 목표와 계획을 수립하여 진취적이고 도전적으로 실행할 가능성이 있다고 판단되는 자 중에서 선발 • 희망: 본인 또는 부양의무자의 파산, 부양의무자와의 관계 단절 등으로 학업 진행이 어렵게 된 학부 재학생 중에서 선발
도전장학금	• 비상: 12학점 이상 이수한 자 가운데 직전 학기 성적이 2.5이상인 자로서 공인외국어능력시험의 성적, 자기계발부 점수가 일정 기준 이상인 자 중에서 선발 • 돋움: 12학점 이상 이수한 자 가운데 직전 학기 성적이 1.75이상인 자로서 구체적인 계획으로 꿈과 이상을 실현하려는 자 중에서 선발 • 자율: 교육 과정을 주도적으로 기획하여 자주적인 대학 생활을 영위하려는 자 중에서 선발
수능성적 우수장학금	• 학부과정 신입생으로 모집단위별 최초 합격자로 선발 – 인문계열: 4개 과목(국어·영어·사탐 2과목) 합이 6등급 이내 – 자연계열: 수학(선택과목은 기하 또는 미적분 중 택 1)과 과탐 2과목이 각각 2등급 이내 ※ 수의과대학, 의과대학, 치의학전문대학원(학·석사통합과정) 최초 합격자, 모든 충원(추가)합격생 제외 • 계속지원 조건: 입학하여 첫 학기 이수한 이후 직전 학기 성적이 평균평점 3.75이상이고, 15학점 이상 이수한 자 ※ 단, 2022학년도 입학생부터 적용하며, 2021학년도 입학생까지는 종전의 규정을 적용

※ 세부사항(선발절차 및 장학금)은 별도로 정한 각 장학의 운영 계획서에 의함

발전기금재단 장학금의 종류

장학금명	수혜자격	장학금
용봉장학금	• 품행이 단정하고 장래가 촉망되는 모범학생 중 학비조달이 어려운 학생으로 선발 ※ 직전학기 평균평점 2.5(실점 78점)이상이고, 12학점 이상 이수한 자 (생활지원형 장학금으로 대체)	• 재단에서 정한 금액
대신장학금	• 품행이 단정하고 국가와 사회발전에 이바지할 수 있다고 인정된 자로서 장학생 선발위원회에서 선발된 자 ※ 직전 학기 평균평점이 3.5(실점 87.5점)이상이고, 12학점 이상 이수한 자	• 재단에서 정한 금액
동원장학금	• 성실하고 도전적이며 창조적인 자로서 국가 및 사회 발전에 공헌 가능성이 크다고 인정된 자로서 장학생 선발위원회에서 선발된 자 ※ 직전 학기 평균평점이 3.5(실점 87.5점)이상이고, 12학점 이상 이수한 자	• 재단에서 정한 금액
생협장학금	• 전남대학교 학생으로 생활협동조합에서 근로 희망자 가운데 선발 ※ 세부사항(선발 절차 및 장학금)은 별도로 정한 운영 계획에 의함	• 생협에서 정한 금액
기타 지정·미지정 장학금	• 발전기금 기부자의 장학금 지급 요건에 적합한 학생으로 선발 ※ 단, 장학금 지급 요건이 없는 경우 직전 학기 평균평점이 2.5(실점 78점) 이상이고, 12학점 이상 이수한 자	• 재단에서 정한 금액

※ 발전기금재단 장학금을 생활지원형으로 활용할 수 있음

2 교외장학금

장학금명	수혜자격	장학금
국가장학금 Ⅰ유형	• 한국장학재단에 국가장학금을 신청한 자 중 성적, 소득요건, 학적사항 등을 고려하여 선발 • 성적기준: 직전학기 12학점이상, 성적 2.75이상(80점/100점 만점) • 소득요건: 소득구간 0~8구간 이내 학생(다자녀포함) • 학적사항: 신청기간준수, 등록여부 등을 고려 ※ 신입생, 재입학생 등은 당해학기에 성적기준 미적용 ※ 소득분위 1~3구간 이내 학생은 C학점 경고제 2회 적용 ※ 다자녀는 세 자녀 이상 가구에 한함	• 학기당 장학금 0~3구간: 2,600천원 4구간: 1,950천원 5~6구간: 1,840천원 7구간: 600천원 8구간: 337.5천원 다자녀 0~3구간: 2,600천원 다자녀 4~8구간: 2,250천원
국가장학금 Ⅱ유형	• 한국장학재단에 국가장학금을 신청한 자 중 대학자체기준을 정하여 선발 ※ 대학 자체 기준은 예산과 인원을 반영해 소득구간, 성적, 학적변동 등 기준을 학기말에 수립하여 선발	• 대학 자체 기준(예산, 인원, 등록금 등을 반영) 의함
국가근로 장학금	• 지원 자격: 대학에 재학 중인(복학생 포함) 가계곤란 학생으로 성적 및 소득구간을 충족한 학생 • 성적기준: 직전학기 성적 1.75수준(70점/100점 만점) • 선발기준(일반교내근로기준): (1순위) 소득 및 학업시간표, (2순위) 성적, (3순위) 전공 • 지원기간: 매 학기 지원	• 교내(시간당 9,000원) • 교외(시간당 11,150원)
지역인재 장학금	• 비수도권 지역고교 졸업자로 국가장학금 신청자 중에서 입학성적(수시, 수능성적 포함)을 반영해 우수학생 선발	• 등록금 전액
국가우수 장학금 (이공계)	• 대한민국 국적자로 국내 4년제 대학의 자연과학 및 공학계열 학과(부)에 재학 중인 1학년 및 3학년 • 계속 지원요건: 직전학기 12학점이상, 백분위 87점 이상 또는 평점 3.5 이상/4.5만점	• 등록금 전액 – 기초생활수급자는 생활비 추가지원(학기당 250만원)
인문100년 장학금	• 대한민국 국적자로 국내 4년제 대학의 인문사회계열 학과(부)에 재학 중인 1학년 신입생 및 3학년 재학생 • 지원유형 – 전공탐색 Ⅰ, Ⅱ유형(4년지원): 1학년 신입생 – 전공확립 Ⅰ, Ⅱ유형(2년지원): 3학년 재학생 • 계속지원 요건 – 1학기: 직전학기 12학점이상, 백분위 87점 이상 또는 평점 3.5 이상/4.5만점 – 2학기: 직전학기 12학점이상, 백분위 90점 이상 또는 평점 3.6 이상/4.5만점	• 등록금 전액 – 생활비 (학기당 200만원/ Ⅰ유형) – 기초생활수급자는 생활비 추가지원(학기당 200만원)
대통령과학 장학금	• 대한민국 국적자로 국내 및 해외 4년제 대학의 자연과학 및 공학계열 학과(부)에 입학 예정(확정)인 자 • 계속지원 요건: 직전학기 12학점 이상, 백분위 87점 이상 또는 평점 3.5이상/4.5만점	• 등록금 전액 – 학업장려비 지급 (학기당 250만원) – 기초생활수급자는 생활비 추가지원(학기당 250만원)
예술체육비전 장학금	• 대한민국 국적자로 국내 4년제 대학의 예술 및 체육계열 학과(부)에 재학 중인 1학년 신입생 및 3학년 재학생 • 지원유형 – 전공탐색 Ⅰ, Ⅱ유형(4년지원): 1학년 신입생 – 전공확립 Ⅰ, Ⅱ유형(2년지원): 3학년 재학생 • 계속지원 요건 – 1학기: 직전학기 12학점이상, 백분위 87점 이상 또는 평점 3.5 이상/4.5만점 – 2학기: 직전학기 12학점이상, 백분위 90점 이상 또는 평점 3.6 이상/4.5만점	• 등록금 전액 – 생활비 (학기당 200만원/ Ⅰ유형) – 기초생활수급자는 생활비 추가지원(학기당 200만원)

장학금명	수혜자격	장학금
푸른등대 장학금	• 대한민국 국적의 국내 4년제 및 전문대 재학생으로 각 기부처별 신청 자격요건을 충족하는 대학생 – 이수학점: 직전 정규학기 12학점 이상 – 각 기부처별 요건에 따라 신청대상, 성적기준 등 변동될 수 있음	• 기부처별 상이
희망사다리 장학금 I 유형	• 지원대상 ① 일반대 3학년 이상 또는 전문대 2학년 이상 재학생, 조기취업형계약학과 1학년 재학생 ② 직전학기 성적 100점 만점의 70점 이상인 자 • 지원유형 – (취업지원형) 중소·중견기업 취업희망자 또는 취업자 – (창업지원형) 창업희망자 또는 창업자 • 의무사항 – (학적유지) 재학생에 한해 지원하며, 장기휴학·제적·자퇴 등 학적변동 발생 시 장학금 반환 – (의무재직) 졸업 후 중소기업 취업 및 창업에 대한 의무가 있으며, 의무 불이행 시 장학금 전액 반환	• 등록금 전액 • 취·창업지원금 (학기당 200만원)
희망사다리 장학금 II 유형	• 지원대상: 최종학력이 고졸이며, 재직요건을 충족한 학생 중 직전학기 성적이 100점 만점의 70점 이상인 자* * 수혜학기의 재학생이어야 함 • 재직요건: 고등학교 졸업자로서 산업체 재직기간이 2년 이상이며, 현재 재단이 인정하는 기업체에 재직 중인 자 • 의무사항 – (학적유지) 재학생에 한해 지원하며, 장기휴학·제적·자퇴 등 학적변동 발생 시 장학금 반환 – (의무재직) 장학금 수혜 후 일정기간 재직상태를 유지해야 하며 미 이행 시 장학금 반환	• 등록금 전액
KRA와 함께 하는 농어촌 희망장학금	• 영농(수산)후계 장학금 – 농림수산식품계열 1학년 2학기 이상 재학 중인 농림수산업인의 자녀 또는 본인 – 졸업 후 1차 또는 6차 영농 종사자	• 학기당 250만원
	• 농어촌희망 자녀장학금 – 1학년 2학기 이상 재학 중인 농어업인의 자녀로서 재단의 추천요건에 충족한 자	• 학기당 150만원
지방자치단체 (도, 시, 군, 면)	• 본인 또는 부모가 거주하는 해당 지방자치단체 • 성적이 우수하고 가정형편이 곤란한 자 • 지방자치단체 자체 선발 • 선발시기: 1학기 1월 ~ 4월, 2학기 8월 ~ 10월	• 각 지방자치단체에서 정한 금액
각종 장학재단 (140개 재단)	• 선발자격: 성적이 우수하고 가정형편이 곤란한 재학생 • 장학생 선발: 대학장이 추천 또는 개인별 신청 • 선발인원: 재단에 따라 1명 ~ 10명 • 선발시기: 1학기 12월 ~ 4월, 2학기 8월 ~ 9월 • 수혜조건: 장학재단의 성격에 따라 일시 또는 계속	• 각 장학재단에서 정한 금액 (50만원 ~ 5백5만원)

안내사항 9 생활관

• 문의 광주캠퍼스 062-530-3733~4
여수캠퍼스 061-659-6813~4

1 시설현황

• **광주캠퍼스**(062-530-3733~4)

동별	구조	실수	수용인원		
			남	여	계
3~8동	원룸형/ APT형	537	386	512	898
9동 (BTL)	원룸형 (1실 2인)	1,023	1,022	1,024	2,046
	APT형 (1세대 3실)	540	540	540	1,080
	장애인실 (1실 1인)	19	11	8	19
계		2,119	1,959	2,084	4,043

※ 신입생은 9동(BTL)만 입주 가능

• **여수캠퍼스**(061-659-6813~4)

동별	구조	실수	수용인원		
			남	여	계
푸른 학사	APT형 1세대 3실 (1실 2인)	216	-	432	432
열린 학사		198	396	-	396
미래 학사	원룸형 1세대 1실 (1실 2인)	69	138	-	138
계		483	534	432	966

※ 푸른학사, 열린학사(둔덕동), 미래학사(국동)

2 입주신청 안내

구분	광주캠퍼스	여수캠퍼스
입주 자격	본교 재학생 및 신입생	본교 재학생 및 신입생
선발 기준	광주캠퍼스 생활관 입주 선발기준 원칙에 의함	여수캠퍼스 생활관 입주 선발기준 원칙에 의함
신청기간 및 방법	- 광주 생활관 홈페이지 모집공고 참고 (신입생은 수험번호로 임시로그인) - 신청방법: "생활관 홈페이지"에서만 가능	- 여수 생활관 홈페이지 모집공고 참고 (신입생은 수험번호로 임시로그인) - 신청방법: "생활관 홈페이지"에서만 가능
생활관비 (2021. 1학기 기준)		

광주캠퍼스

구분	유형	금액(원)	개관 기간
APT형	단기	536,750	2021. 3. 1. ~ 6. 22.
	장기	855,000	2021. 3. 1. ~ 8. 28.
원룸형	단기	581,950	2021. 3. 1. ~ 6. 22.
	장기	927,000	2021. 3. 1. ~ 8. 28.

※ 식사 선택유형에 따른 식비 별도
※ 선택식 식사 유형
- 식사안함, 주7일3식, 주7일2식, 주7일1식, 주5일3식, 주5일2식, 주5일1식 중 선택
- 식사유형에 따른 식사 시간(조, 중, 석) 선택

여수캠퍼스

구분	유형	금액(원)	개관 기간
관리비	단기	604,200	2021. 2. 28. ~ 6. 22.
식비	7일3식	813,960	2021. 2. 28. ~ 6. 22.
	5일3식	686,000	2021. 2. 28. ~ 6. 22.
	7일2식	638,400	2021. 2. 28. ~ 6. 22.

※ 식사 선택유형에 따른 식비 별도
※ 선택식 식사 유형
- 식사안함, 주7일3식, 주5일3식, 주7일2식(조·중/ 조·석/ 중·석) 중 선택

구분	광주캠퍼스	여수캠퍼스
홈페이지	http://dormitory.jnu.ac.kr	http://house.jnu.ac.kr

안내사항 10 등록금 일람표(2021학년도 기준)

• 문의 재무과 062-530-1201

대학명	학과/부(계열)	학년	2021학년도 (단위: 원/학기별)		
			수업료 I	수업료 II	계
본부직할	자율전공학부(4년) (인문)	1~4	370,000	1,349,000	1,719,000
	자율전공학부(4년) (이학계)	1~4	370,000	1,670,000	2,040,000
	자율전공학부(1년) (인문·자연)	1	370,000	1,349,000	1,719,000
간호대학	간호학과(이학계)	1~4	380,000	1,670,000	2,050,000
경영대학	전 학과(경영계)	1~4	370,000	1,317,000	1,687,000
공과대학	전 학과(공학계)	1~4	407,000	1,813,000	2,220,000
공학대학	전 학과(공학계)(계약학과 제외)	1~4	407,000	1,795,000	2,202,000
	계약학과* 기계IT융합공학과, 스마트융합공정공학과, 스마트전기제어공학과(공학계)	1	407,000	4,093,000	4,500,000
		2~3	492,000	2,008,000	2,500,000
농업생명과학대학	농업경제학과(인문사회계)	1~4	370,000	1,349,000	1,719,000
	지역·바이오시스템공학과, 융합바이오시스템기계공학과(공학계)	1~4	407,000	1,813,000	2,220,000
	인문사회계, 공학계를 제외한 전 학과(이학계)	1~4	380,000	1,670,000	2,050,000
문화사회과학대학	국제학부, 글로벌비즈니스학부, 물류교통학과, 문화관광경영학과(인문사회계)	1~4	370,000	1,349,000	1,719,000
	문화콘텐츠학부(이학계)	1~4	380,000	1,670,000	2,050,000
사범대학	음악교육과(예능계)	1~4	407,000	1,879,000	2,286,000
	수학, 물리, 화학, 생물, 지구과학, 가정교육과(이학계)	1~4	380,000	1,670,000	2,050,000
	예능, 이학, 체육계를 제외한 전 학과(인문사회계)	1~4	370,000	1,349,000	1,719,000
	체육교육과(체육계)	1~4	380,000	1,691,000	2,071,000
사회과학대학	전 학과(인문사회계)	1~4	370,000	1,349,000	1,719,000
생활과학대학	전 학과(이학계)	1~4	380,000	1,670,000	2,050,000
수산해양대학	양식생물학과, 해양융합과학과, 해양생산관리학과, 해양바이오식품학과, 수산생명의학과, 해양경찰학과, 스마트수산자원관리학과 (이학계)	1~4	380,000	1,670,000	2,050,000
	기관시스템공학과, 조선해양공학과(공학계)	1~4	380,000	1,670,000	2,050,000
수의과대학	수의예과	1~2	492,000	2,025,000	2,517,000
	수의학과(수의계)	1~4	492,000	2,253,000	2,745,000
약학대학	약학부(약학계)	1~2	492,000	2,217,000	2,709,000
		3~6	492,000	2,637,000	3,129,000
예술대학	전 학과(예능계)	1~4	407,000	1,879,000	2,286,000
의과대학	의예과	1~2	492,000	2,217,000	2,709,000
	의학과(의학계)	1~4	492,000	2,637,000	3,129,000
인문대학	전 학과(인문사회계)	1~4	370,000	1,349,000	1,719,000
자연과학대학	전 학과(이학계)	1~4	380,000	1,670,000	2,050,000
AI융합대학	인공지능학부, 지능형모빌리티융합학과(공학계)	1~4	407,000	1,813,000	2,220,000
	빅데이터융합학과(이학계)	1~4	380,000	1,670,000	2,050,000
치의학전문대학원	학·석사통합과정(치의학계)	1~3	494,000	2,806,000	3,300,000

※ 2022학년도 학기별 등록금은 등록금심의위원회 결정에 따라 2022년 1월 중 확정 공고함

* 공학대학 계약학과 등록금 관련 자세한 사항은 조기취업형계약학과(☎ 061-659-6894~8)로 문의

안내사항 11 모집단위별 사무실 위치 및 연락처

광주 용봉캠퍼스 및 학동캠퍼스

지역번호 : 062

모집단위		건물명 및 호수	전화번호
간호대학	**간호대학 행정실**	**간호대학 1층 101호**	**530-4932~5**
	간호학과	간호대학 106호	530-4937~9
경영대학	**경영대학 행정실**	**경영대학 2호관 117호**	**530-1412**
	경영학부	경영대학 2호관 106호	530-1430
	경제학부	경영대학 2호관 109호	530-1540, 1560
공과대학	**공과대학 행정실**	**공과대학 4호관 202호**	**530-1606, 1943**
	건축학부	공과대학 2호관 310호	530-1630, 1957
	토목공학과	공과대학 3호관B동 206호	530-1650
	환경에너지공학과	공과대학 3호관A동 203호	530-1860
	에너지자원공학과	공과대학 3호관A동 111호	530-1720
	기계공학부	공과대학 1호관A동 302-2호	530-1660, 1670
	신소재공학부	공과대학 6호관 319호	530-1700, 1710~1
	전자공학과	공과대학 7호관 229호	530-1800~1
	컴퓨터정보통신공학과	공과대학 7호관 229호	530-1751
	소프트웨어공학과	공과대학 7호관 229호	530-1750, 3420
	화학공학부	공과대학 5호관 234호	530-1850
	고분자융합소재공학부	공과대학 5호관 304호, 공대4호관 315호	530-1770, 1870
	산업공학과	공과대학 1호관A동 504호	530-1780
	전기공학과	공과대학 6호관 505호	530-1740
	생물공학과	공과대학 5호관 232호	530-1048
농업생명과학대학	**농업생명과학대학 행정실**	**농업생명과학대학 1호관 105호**	**530-2005~6**
	응용식물학과	농업생명과학대학 4호관 222호	530-2050
	원예생명공학과	농업생명과학대학 4호관 117호	530-2060
	응용생물학과	농업생명과학대학 4호관 212호	530-2070
	산림자원학과	농업생명과학대학 3호관 308호	530-2080
	임산공학과	농업생명과학대학 3호관 206호	530-2090
	조경학과	농업생명과학대학 3호관 407호	530-2100
	농생명화학과	농업생명과학대학 6호관 301호	530-2130
	식품공학과	농업생명과학대학 3호관 105호	530-2140
	분자생명공학과	농업생명과학대학 4호관 314호	530-2160
	동물자원학부	농업생명과학대학 4호관 529호	530-2120
	지역 · 바이오시스템공학과	농업생명과학대학 1호관 218호	530-2150
	바이오에너지공학과	농업생명과학대학 4호관 121호	530-2043
	융합바이오시스템기계공학과	농업생명과학대학 1호관 218호	530-2150
	농업경제학과	농업생명과학대학 4호관 322호	530-2170
사범대학	**사범대학 행정실**	**교육융합관 506호**	**530-2321**
	국어교육과	교육융합관 323호	530-2410
	영어교육과	교육융합관 1006호	530-2430
	교육학과	교육융합관 915호	530-2340
	유아교육과	교육융합관 718호	530-2360
	지리교육과	교육융합관 817호	530-2380
	역사교육과	교육융합관 815호	530-2370
	윤리교육과	교육융합관 816호	530-2400
	특수교육학부	교육융합관 221호	530-5400
	수학교육과	교육융합관 715호	530-2470
	물리교육과	사범대학 4호관 205A호	530-2480
	화학교육과	사범대학 4호관 408호	530-2490
	생물교육과	사범대학 4호관 308호	530-2500
	지구과학교육과	사범대학 4호관 107호	530-2510
	가정교육과	교육융합관 615호	530-2520
	음악교육과	교육융합관 B112호	530-2530
	체육교육과	사범대학 5호관 105호	530-2550

광주 용봉캠퍼스 및 학동캠퍼스

지역번호 : 062

모집단위		건물명 및 호수	전화번호
사회과학대학	**사회과학대학 행정실**	**사회과학대학 157호**	**530-2605**
	정치외교학과	사회과학대학 460호	530-2620
	사회학과	사회과학대학 163호	530-2640
	심리학과	사회과학대학 260호	530-2650
	문헌정보학과	사회과학대학 330호	530-2660
	신문방송학과	사회과학대학 360호	530-2670
	지리학과	사회과학대학 430호	530-2680
	문화인류고고학과	사회과학대학 230호	530-2690
	행정학과	사회과학대학 145호	530-2250
생활과학대학	**생활과학대학 행정실**	**생활과학대학 220호**	**530-1305**
	생활복지학과	생활과학대학 412호	530-1320
	식품영양과학부	생활과학대학 325호	530-1330
	의류학과	생활과학대학 311호	530-1340
수의과대학	**수의과대학 행정실**	**수의과대학 1호관 105호**	**530-2805**
	수의예과	수의과대학 1호관 105호	530-2807
약학대학	**약학대학 행정실**	**약학대학 1호관 201호**	**530-2906**
	약학부	약학대학 1호관 210호	530-2920
예술대학	**예술대학 행정실**	**예술대학 1호관 2층**	**530-3005**
	음악학과	예술대학 3호관 201호	530-3030
	국악학과	예술대학 3호관 105호	530-3050
	미술학과	예술대학 2호관 204호	530-3020
	디자인학과	예술대학 1호관 303호	530-3070
의과대학	**의과대학 행정실**	**광주)의과대학 2호관A 204호 화순)융합연구동 1층**	**530-4031 061-379-2512**
	의예과	광주)의과대학 2호관A 3층 화순)융합연구동 1층	530-4191 061-379-2516
인문대학	**인문대학 행정실**	**인문대학 2호관 2층**	**530-3105**
	국어국문학과	인문대학 2호관 127호	530-3130
	영어영문학과	인문대학 2호관 128호	530-3150
	독일언어문학과	인문대학 2호관 129호	530-3170
	불어불문학과	인문대학 2호관 130호	530-3190
	중어중문학과	인문대학 2호관 131호	530-3200
	일어일문학과	인문대학 2호관 124호	530-3210
	사학과	인문대학 2호관 123호	530-3240
	철학과	인문대학 2호관 122호	530-3220
자연과학대학	**자연과학대학 행정실**	**자연과학대학 2호관 205호**	**530-3305**
	수학과	자연과학대학 1호관 332호	530-3330
	통계학과	자연과학대학 1호관 207호	530-3440
	물리학과	자연과학대학 4호관 205호	530-3350
	지구환경과학부	기초과학관B동 212호	530-3460
	생물학과	자연과학대학 1호관 217호	530-3390
	화학과	기초과학관A동 102호	530-3370
	생명과학기술학부	용지관A동 505호	530-1035
AI융합대학	**AI융합대학 행정실**	**AI융합대학 203호**	**530-4204**
	인공지능학부	AI융합대학 205호	530-4206
	지능형모빌리티융합학과	AI융합대학 205호	530-4205
	빅데이터융합학과	자연과학대학 1호관 207호	530-3440
본부직할	자율전공학부	진리관 7층 708호	530-5065, 1047
치의학전문대학원	**치의학전문대학원 행정실**	**치의학전문대학원 임상교육관 609호**	**530-5808**

※ 간호대학은 학동캠퍼스, 의과대학은 화순캠퍼스에 소재함

여수캠퍼스

지역번호 : 061

모집단위		건물명 및 호수	전화번호
공학대학	**공학대학 행정실**	**제3공학관 404호**	**659-7205~8**
	전기·전자통신·컴퓨터공학부	제2공학관 313호	659-7230
	기계설계공학부	제3공학관 120호	659-7220
	냉동공조공학과	제1공학관 421호	659-7270
	환경시스템공학과	제1공학관 320호	659-7260
	생명산업공학과	제1공학관 520호	659-7300
	화공생명공학과	제1공학관 120호	659-7290
	건축디자인학과	제3공학관 321호	659-7330
	의공학과	제3공학관 518호	659-7360
	헬스케어메디컬공학부	제3공학관 518호	659-7360
	석유화학소재공학과	여수산학융합캠퍼스관 410호	659-7760
	산업기술융합공학과	여수산학융합캠퍼스관 501호	659-7750
	조기취업형계약학과	이학관 615호	659-6894~8
문화사회과학대학	**문화사회과학대학 행정실**	**인문사회과학관 205호**	**659-7506~8**
	국제학부(영어학전공)	인문사회과학관 713호	659-7510
	국제학부(일본학전공)	인문사회과학관 509호	659-7520
	국제학부(중국학전공)	인문사회과학관 416호	659-7580
	글로벌비즈니스학부	인문사회과학관 613호, 810호	659-7530, 7630
	물류교통학과	인문사회과학관 209호	659-7340
	문화콘텐츠학부	이학관 217호, 708호	659-7440, 7470
	문화관광경영학과	인문사회과학관 814호	659-7640
수산해양대학	**수산해양대학 행정실**	**수산해양관 216호**	**659-7105~8**
	양식생물학과	수산해양관 807호	659-7160
	해양융합과학과	수산해양관 409호	659-7140
	해양생산관리학과	수산해양관 307호	659-7120
	기관시스템공학과	제3공학관 209호	659-7130
	조선해양공학과	수산해양관 508호	659-7150
	해양바이오식품학과	이학관 406호	659-7210
	수산생명의학과	수산해양관 608호	659-7170
	해양경찰학과	이학관 505호	659-7180
	스마트수산자원관리학과	이학관 105호	659-7410

☎ 업무별 담당부서 전화번호

업무 내용		안내 부서(기관)	전화번호
입학, 등록 포기		입학과	062) 530-4731~4
단과대학 행정실		자율전공학부 행정실	062) 530-5065, 1047
		간호대학 행정실	062) 530-4932~5
		경영대학 행정실	062) 530-1412
		공과대학 행정실	062) 530-1606, 1943
		공학대학 행정실	061) 659-7205~8
		농업생명과학대학 행정실	062) 530-2005~6
		문화사회과학대학 행정실	061) 659-7506~8
		사범대학 행정실	062) 530-2321
		사회과학대학 행정실	062) 530-2605~8
		생활과학대학 행정실	062) 530-1305~6
		수산해양대학 행정실	061) 659-7105~8
		수의과대학 행정실	062) 530-2805~6
		약학대학 행정실	062) 530-2905~6
		예술대학 행정실	062) 530-3005
		의과대학 행정실	062) 530-4031(광주 학동캠퍼스) 061) 379-2512(화순캠퍼스)
		인문대학 행정실	062) 530-3105~8
		자연과학대학 행정실	062) 530-3305
		AI융합대학 행정실	062) 530-4204
		치의학전문대학원 행정실	062) 530-5808
등록금 수납, 환불		**사무국 재무과**	**062) 530-1201, 1203**
장학금	교내 장학	**학생처 학생과**	**062) 530-1103, 1085**
	교외 장학	**학생처 학생과**	**062) 530-1084**
	국가 장학	**학생처 학생과**	**062) 530-1086**
학자금 대출		**학생처 학생과**	**062) 530-1075**
교직 선발 및 운영		사범대학 교직부	062) 530-5922
교직과정 이수, 전과		교무처 학사과	062) 530-1052
휴학, 복학		교무처 학사과	062) 530-1050
졸업		교무처 학사과	062) 530-1057
수강신청		교무처 학사과	062) 530-1063
국제교류		국제협력본부 국제협력과	062) 530-1267~8, 1270~7
병무관계		병무행정실	062) 530-1251~2
건강진단(보건진료소)		광주캠퍼스	062) 530-3603
		여수캠퍼스	061) 659-6235
생활관(기숙사)		광주캠퍼스	062) 530-3733~4
		여수캠퍼스	061) 659-6814

부록

특성화고교졸업자전형 모집단위별 기준학과 72

서식 1. 2022학년도 전남대학교 신입생 정시모집 입학원서(견본) 75

서식 2. 농어촌학생전형 지원 자격 심사 신청서(견본) 76

서식 3. 특성화고교졸업자전형 지원 자격 심사 신청서(견본) 77

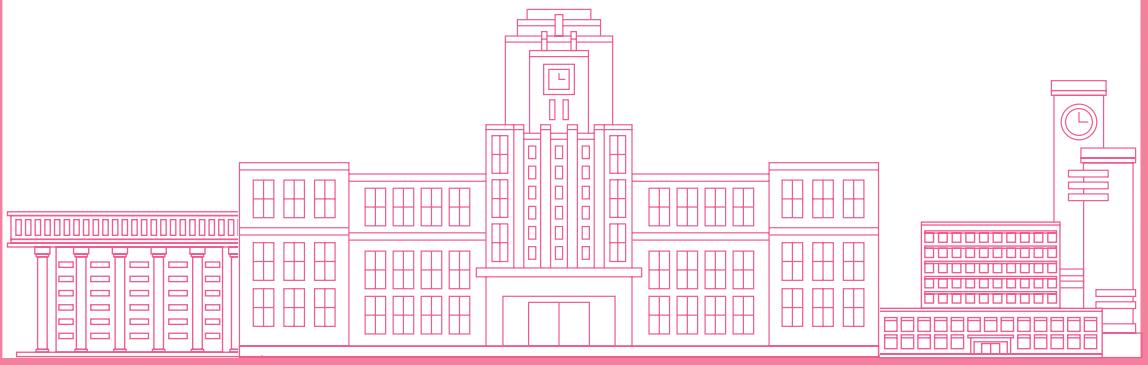

특성화고교졸업자전형 모집단위별 기준학과

대학	모집단위	2020년 이전 졸업자(2009교육과정)	2021년 이후 졸업자(2015개정교육과정)
경영대학	경영학부	경영정보과, 관광경영과, 금융정보과, 무역정보과, 상업디자인과, 유통정보과, 전자상거래과, 정보처리과, 콘텐츠개발과, 회계정보과	경영·사무과, 관광·레저과, 금융과, 유통과, 판매과, 문화콘텐츠과, 정보컴퓨터과, 재무·회계과
	경제학부	경영정보과, 관광경영과, 금융정보과, 무역정보과, 상업디자인과, 유통정보과, 전자상거래과, 정보처리과, 콘텐츠개발과, 회계정보과	경영·사무과, 관광·레저과, 금융과, 유통과, 판매과, 문화콘텐츠과, 정보컴퓨터과, 재무·회계과
공과대학	건축학부	건축과	건축시공과
	전자공학과	영상제작과, 전기과, 전자과, 전자통신과, 정보처리과, 컴퓨터응용과, 통신과	전기과, 전자과, 방송·통신과, 정보컴퓨터과
	컴퓨터정보통신공학과	전자과, 정보처리과, 전자통신과, 컴퓨터응용과, 컴퓨터게임과, 통신과	방송·통신과, 전자과, 정보컴퓨터과
	소프트웨어공학과	만화·애니메이션과, 영상제작과, 전기과, 전자과, 전자통신과, 정보처리과, 컴퓨터응용과, 컴퓨터게임과, 콘텐츠개발과, 통신과	문화콘텐츠과, 방송·통신과, 전기과, 전자과, 정보컴퓨터과
	화학공학부	건축과, 금속재료과, 기계과, 농업토목과, 동물자원과, 디자인과, 만화·애니메이션과, 산림자원과, 생명공학기술과, 섬유과, 식물자원과, 식품공업과, 영상제작과, 인쇄과, 자동차과, 전기과, 전자과, 전자기계과, 조경과, 조선과, 컴퓨터게임과, 컴퓨터응용과, 토목과, 통신과, 항공과, 화학공업과, 환경공업과	건축시공과, 금속재료과, 기계과, 농업토목과, 동물자원과, 디자인과, 문화콘텐츠과, 산림자원과, 섬유과, 원예과, 산림자원과, 식품가공과, 방송·통신과, 인쇄·출판과, 자동차과, 전기과, 전자과, 조경과, 조선과, 정보컴퓨터과, 토목과, 항공과, 화학공업과, 환경보건과
	생물공학과	농업기계과, 동물자원과, 미용과, 생명공학기술과, 섬유과, 식품가공과, 식품공업과, 화학공업과, 환경공업과	농업기계과, 동물자원과, 미용과, 섬유과, 식품가공과, 원예과, 화학공업과, 환경보건과
농업생명과학대학	응용식물학과	농산물유통정보과, 농업기계과, 식물자원과, 산림자원과, 조경과, 생명공학기술과, 식품가공과, 환경관광농업과	유통과, 농업과, 농업기계과, 산림자원과, 원예과, 조경과, 식품가공과, 환경보건과
	원예생명공학과	건축과, 경영정보과, 기계과, 농산물유통정보과, 농업기계과, 농업토목과, 디자인과, 무역정보과, 산림자원과, 상업디자인과, 생명공학기술과, 수산양식과, 식물자원과, 식품가공과, 식품공업과, 실내디자인과, 영상제작과, 원예과, 유통정보과, 전기과, 전자과, 전자기계과, 전자상거래과, 정보처리과, 조경과, 컴퓨터응용과, 콘텐츠개발과, 토목과, 통신과, 해양생산과, 화학공업과, 환경관광농업과, 회계정보과	건축시공과, 경영·사무과, 기계과, 유통과, 농업과, 농업기계과, 농업토목과, 디자인과, 수산양식과, 산림자원과, 식품가공과, 방송·통신과, 원예과, 전기과, 전자과, 판매과, 정보컴퓨터과, 조경과, 문화콘텐츠과, 토목과, 해양생산과, 화학공업과, 환경보건과, 재무·회계과
	응용생물학과	식물자원과, 생명공학기술과	농업과, 산림자원과, 원예과
	조경학과	건축과, 디자인과, 농업토목과, 산림자원과, 식물자원과, 실내디자인과, 조경과, 토목과, 환경관광농업과	건축시공과, 디자인과, 농업토목과, 산림자원과, 원예과, 조경과, 토목과, 환경보건과
	식품공학과	동물자원과, 산림자원과, 생명공학기술과, 식물자원과, 식품가공과, 식품공업과, 수산식품과, 조리과	농업과, 동물자원과, 산림자원과, 식품가공과, 원예과, 조리·식음료과, 환경보건과
	분자생명공학과	농산물유통정보과, 동물자원과, 산림자원과, 생명공학기술과, 식물자원과, 식품가공과, 식품공업과, 조경과, 환경관광농업과	농업과, 동물자원과, 산림자원과, 식품가공과, 유통과, 원예과, 조경과, 환경보건과
	동물자원학부	동물자원과	동물자원과

대학	모집단위	2020년 이전 졸업자(2009교육과정)	2021년 이후 졸업자(2015개정교육과정)
농업생명과학대학	지역·바이오시스템공학과	건축과, 관광경영과, 관광과, 금속재료과, 기계과, 냉동공조과, 농산물유통정보과, 농업기계과, 농업토목과, 동력기계과, 동물자원과, 디자인과, 산림자원과, 식물자원과, 식품가공과, 식품공업과, 영상제작과, 자동차과, 전기과, 전자과, 전자기계과, 전자상거래과, 전자통신과, 정보처리과, 조경과, 조선과, 컴퓨터게임과, 컴퓨터응용과, 콘텐츠개발과, 토목과, 통신과, 항공과, 해양레저산업과, 화학공업과, 환경공업과, 환경관광농업과	건축시공과, 관광·레저과, 금속재료과, 기계과, 냉동공조과, 유통과, 농업기계과, 농업토목과, 동물자원과, 디자인과, 산림자원과, 식품가공과, 자동차과, 전기과, 전자과, 판매과, 정보컴퓨터과, 조경과, 조선과, 문화콘텐츠과, 토목과, 방송·통신과, 항공과, 해양레저과, 화학공업과, 환경보건과
	농업경제학과	경영정보과, 관광경영과, 금융정보과, 농산물유통정보과, 무역정보과, 유통정보과, 전자상거래과, 정보처리과, 콘텐츠개발과, 환경관광농업과, 회계정보과	경영·사무과, 관광·레저과, 금융과, 유통과, 농업과, 판매과, 정보컴퓨터과, 문화콘텐츠과, 환경보건과, 재무·회계과
사회과학대학	문헌정보학과	경영정보과, 금융정보과, 무역정보과, 유통정보과, 전자상거래과, 정보처리과, 컴퓨터응용과, 콘텐츠개발과, 회계정보과	경영·사무과, 금융과, 유통과, 판매과, 정보컴퓨터과, 문화콘텐츠과, 재무·회계과
생활과학대학	생활복지학과	경영정보과, 회계정보과, 유통정보과, 금융정보과, 보육과, 복지서비스과	경영·사무과, 재무·회계과, 유통과, 금융과, 보육과, 사회복지과
	식품영양과학부	식품가공과, 식품공업과, 조리과	식품가공과, 조리·식음료과
공학대학	전기·전자통신·컴퓨터공학부	전기과, 전자과, 통신과, 컴퓨터응용과, 컴퓨터게임과, 영상제작과, 전자통신과	문화콘텐츠과, 방송·통신과, 전기과, 전자과, 정보컴퓨터과
	기계설계공학부	건축과, 금속재료과, 기계과, 세라믹과, 식품공업과, 자동차과, 조선과, 전자기계과, 전기과, 전자과, 컴퓨터응용과, 토목과, 통신과, 항공과, 화학공업과	건축시공과, 금속재료과, 기계과, 냉동공조과, 방송통신과, 자동차과, 전기과, 전자과, 정보컴퓨터과, 조선과, 세라믹과, 산업설비과, 식품가공과, 토목과, 화학공업과, 항공과
	냉동공조공학과	냉동공조과	냉동공조과
	환경시스템공학과	환경공업과	환경보건과, 산업안전과
	생명산업공학과	동물자원과, 생명공학기술과, 식물자원과, 산림자원과, 식품가공과, 화학공업과, 환경공업과	농업과, 동물자원과, 산림자원과, 식품가공과, 원예과, 화학공업과, 환경보건과
	화공생명공학과	금속재료과, 세라믹과, 화학공업과, 섬유과, 식품가공과, 식품공업과, 수산식품과, 인쇄과, 환경공업과, 환경·관광농업과, 생명공학기술과, 해양환경과	금속재료과, 세라믹과, 산업설비과, 화학공업과, 섬유과, 식품가공과, 인쇄·출판과, 환경보건과, 산업안전과
문화사회과학대학	국제학부(일본학전공)	경영정보과, 회계정보과, 무역정보과, 유통정보과, 콘텐츠개발과, 전자상거래과, 관광경영과, 금융정보과, 관광과	경영·사무과, 재무·회계과, 유통과, 금융과, 판매과, 문화콘텐츠과, 관광·레저과
	문화콘텐츠학부	전기과, 전자과, 통신과, 컴퓨터응용과, 디자인과, 인쇄과, 컴퓨터게임과, 만화·애니메이션과, 영상제작과, 경영정보과, 회계정보과, 무역정보과, 유통정보과, 정보처리과, 콘텐츠개발과, 전자상거래과, 상업디자인과, 관광경영과, 금융정보과, 복지서비스과	경영·사무과, 재무·회계과, 유통과, 금융과, 판매과, 보육과, 사회복지과, 디자인과, 문화콘텐츠과, 관광·레저과, 전기과, 전자과, 방송·통신과, 정보컴퓨터과, 인쇄·출판과
수산해양대학	양식생물학과	수산식품과, 수산양식과, 자영수산과, 조선과, 항공과, 항만물류과, 항해과, 해양레저산업과, 해양정보과	식품가공과, 수산양식과, 조선과, 항공과, 항해과, 해양레저과
	해양융합과학과	해양생산과, 수산양식과, 자영수산과, 수산식품과, 해양환경과, 해양레저산업과, 해양정보과	해양생산과, 수산양식과, 해양레저과
	해양생산관리학과	해양생산과, 수산양식과, 자영수산과, 항해과, 해양정보과	해양생산과, 수산양식과, 항해과

대학	모집단위	2020년 이전 졸업자(2009교육과정)	2021년 이후 졸업자(2015개정교육과정)
수산해양대학	기관시스템공학과	건축과, 금속재료과, 기계과, 냉동공조과, 농업기계과, 동력기계과, 자동차과, 전기과, 전자과, 전자기계과, 전자통신과, 조선과, 컴퓨터응용과, 토목과, 통신과, 항공과, 항만물류과, 항해과, 해양레저산업과, 해양정보과, 화학공업과, 환경공업과, 농업토목과, 세라믹과, 수산양식과, 자영수산과, 정보처리과, 해양생산과, 해양환경과	건축시공과, 금속재료과, 기관과, 기계과, 냉동공조과, 농업기계과, 자동차과, 전기과, 전자과, 조선과, 정보컴퓨터과, 토목과, 항공과, 항해과, 해양레저과, 해양생산과, 화학공업과, 환경보건과, 농업토목과, 방송·통신과, 산업설비과, 산업안전과, 세라믹과, 수산양식과
	조선해양공학과	건축과, 금속재료과, 기계과, 냉동공조과, 동력기계과, 세라믹과, 수산식품과, 수산양식과, 식품공업과, 자동차과, 자영수산과, 전기과, 전자과, 전자기계과, 전자통신과, 조선과, 컴퓨터응용과, 토목과, 통신과, 항공과, 항만물류과, 항해과, 해양레저산업과, 해양정보과, 해양생산과, 해양환경과, 화학공업과, 환경공업과	건축시공과, 금속재료과, 기관과, 기계과, 냉동공조과, 방송·통신과, 산업설비과,산업안전과, 식품가공과, 세라믹과, 수산양식과, 자동차과, 전기과, 전자과, 조선과, 정보컴퓨터과, 토목과, 항공과, 항해과, 해양레저과, 해양생산과, 화학공업과, 환경보건과
	해양바이오식품학과	식품가공과, 식품공업과, 수산식품과, 농산물유통정보과, 생명공학기술과, 화학공업과, 해양생산과, 수산양식과, 자영수산과, 해양환경과	식품가공과, 화학공업과, 해양생산과, 수산양식과
	스마트수산자원관리학과	동물자원과, 생명공학기술과, 통신과, 컴퓨터응용과, 정보처리과, 콘텐츠개발과, 해양생산과, 수산양식과, 자영수산과, 해양환경과, 전자통신과, 해양정보과, 해양레저산업과	문화콘텐츠과, 방송·통신과, 정보컴퓨터과, 환경보건과, 동물자원과, 해양생산과, 수산양식과, 해양레저과

[서식1] 인터넷 접수 시 입력 (서면 제출하지 않음)

2022학년도 전남대학교 신입생 정시모집 입학원서 (견본)

모집 시기		캠퍼스		전형명	
지원자	성 명	한 글		성별	사진 (3.5cm×4.5cm)
		영 문			
	주민등록번호				
	출신고등학교				
	고등학교코드			전 화	
	졸업(예정)일				
지원학부(학과)	코드번호			모집단위명	
수험기간 중 연락처	주 소	(우편번호)			
	자택전화				
	휴 대 폰				
	E-mail				
	※ 수험기간 중 연락 가능한 연락처를 기재하시기 바랍니다. (전화연락 두절로 인한 불이익은 지원자의 책임임)				
	휴대전화			※ 필수 입력이며 중복되지 않아야 합니다.	
	휴대전화			※ 선택사항이며 중복되지 않아야 합니다.	
	일반전화			※ 선택사항이며 중복되지 않아야 합니다.	
문자 메시지(SMS), 모바일 이용 동의 여부					
개인정보 제3자 제공 동의 여부					
본인은 귀 대학교에 입학하고자 위와 같이 지원합니다. 년 월 일 지원자 성명 (인/서명)					접수확인
전남대학교 총장 귀하				수험번호	※

견 본

1. 고등교육법 제34조의4제4항에 따른 입학전형료의 반환사유 및 금액은 다음 각 호의 구분에 따릅니다.(고등교육법시행령 제42조의 3)
   - 입학전형에 응시한 사람이 착오로 과납한 경우: 과납한 금액
   - 대학의 귀책사유로 입학전형에 응시하지 못한 경우: 납부한 입학전형료 전액
   - 천재지변으로 인하여 입학전형에 응시하지 못한 경우: 납부한 입학전형료 전액
   - 질병 또는 사고 등으로 의료기관에 입원하거나 본인의 사망으로 입학전형에 응시하지 못한 경우(해당 사항을 증명할 수 있는 경우에만 해당한다): 납부한 입학전형료 전액
   - 단계적으로 실시하는 입학전형에 응시하였으나 최종 단계 전에 불합격한 경우: 납부한 입학전형료 중 응시하지 못한 단계의 입학전형에 드는 금액
2. 고등교육법 제34조의4제5항에 따라 입학전형 관련 수입·지출에 따른 잔액을 해당 학년도 4월 30일까지 입학전형에 응시한 사람이 납부한 입학전형료에 비례하여 지정한 금융기관에 반환하되, 금융기관의 전산망을 이용하는데 드는 비용을 차감하고 반환하며, 이 경우 전산망을 이용하는데 드는 비용이 반환할 금액 이상이면 반환하지 않습니다.

[서식2] 인터넷 접수 시 입력 후 출력

수능(농어촌학생전형) 지원 자격 심사 신청서

지원자 성명		주민등록번호	–
모집단위	대학	학과(학부)	
연 락 처	전화:	휴대전화:	

■ 초·중·고 전 과정 이수자 : 재학사실(초·중·고) 및 학생 본인 거주사실을 작성

	학교명	소재지	재학기간
재학사실	초등학교	도(시) 시(군) 읍(면,동)	년 월 일 ~ 년 월 일
	초등학교	도(시) 시(군) 읍(면,동)	년 월 일 ~ 년 월 일
	중학교	도(시) 시(군) 읍(면,동)	년 월 일 ~ 년 월 일
	중학교	도(시) 시(군) 읍(면,동)	년 월 일 ~ 년 월 일
	고등학교	도(시) 시(군) 읍(면,동)	년 월 일 ~ 년 월 일
	고등학교	도(시) 시(군) 읍(면,동)	년 월 일 ~ 년 월 일

	구분	성명	거주지 주소	거주기간
거주사실	학생			년 월 일 ~ 년 월 일

■ 중·고 전 과정 이수자 : 재학사실(중·고) 및 부·모·학생 본인 거주사실을 작성

	학교명	소재지	재학기간
재학사실	중학교	도(시) 시(군) 읍(면,동)	년 월 일 ~ 년 월 일
	중학교	도(시) 시(군) 읍(면,동)	년 월 일 ~ 년 월 일
	고등학교	도(시) 시(군) 읍(면,동)	년 월 일 ~ 년 월 일
	고등학교	도(시) 시(군) 읍(면,동)	년 월 일 ~ 년 월 일

	구분	성명	거주지 주소	거주기간
거주사실	학생		도(시) 시(군) 읍(면,동)	년 월 일 ~ 년 월 일
	부		도(시) 시(군) 읍(면,동)	년 월 일 ~ 년 월 일
	모		도(시) 시(군) 읍(면,동)	년 월 일 ~ 년 월 일

※ 재학 및 거주사실 작성방법

- **(초)·중학교 입학일부터 고등학교 졸업(예정)일을 기준으로**
  - 재학기간 : (초)·중·고 학교생활기록부 학적사항의 입학일, 졸업일을 기재
  - 거주기간 : 주민등록초본 상의 주소지 이동 내역을 기재
- 구비서류를 본 신청서와 함께 서류 제출 마감일까지 제출

귀 대학에서 규정하고 있는 2022학년도 정시모집 수능(농어촌학생전형) 지원 자격을 충분히 숙지하였으며, 재학사실 및 거주사실에 대하여 지원 자격 심사를 요청합니다.

년 월 일

지원자 (인/서명)

전남대학교 총장 귀하

수험번호	

견본

[서식3] 인터넷 접수 시 입력 (서면 제출하지 않음)

수능(특성화고교졸업자전형) 지원 자격 심사 신청서

지원자 인적사항			
지원자성명	홍길동	주민등록번호	123456 – 1234567
연락처1	01* – **** – ****	연락처2	01* – **** – ****
지원 단과대학	00대학	지원 모집단위	학부(과)

출신 고등학교			
출신 고교명	년 월 일 ( )고등학교 ( )학과 입학 년 월 일 ( )고등학교 ( )학과 졸업(예정)		
출신학과 (학생부기재학과명)		기준학과	
자격구분	☐ 기준학과 출신자	☐ 전문교과 이수자	

전문교과 확인	전문교과 이수자 작성 (기준학과 출신자는 작성하지 않음)			
전문교과 확인	교과목명	단위수	교과목명	단위수
	1.		11.	
	2.		12.	
	3.		13.	
	4.		14.	
	5.		15.	
	6.		16.	
	7.		17.	
	8.		18.	
	9.		19.	
	10.		총 이수 단위수	
	※ 전문교과 인정여부 판단은 본교의 지원 자격 심사에 따라 인정하지 않을 수 있음			

전남대학교에서 규정하고 있는 수능(특성화고교졸업자전형) 지원 자격 심사를 요청합니다.

년 월 일

지원자 (인/서명)

전남대학교 총장 귀하

수험번호	

견본

Campus Map

전남대학교 캠퍼스 안내도

용봉캠퍼스

광주광역시 북구 용봉로 77

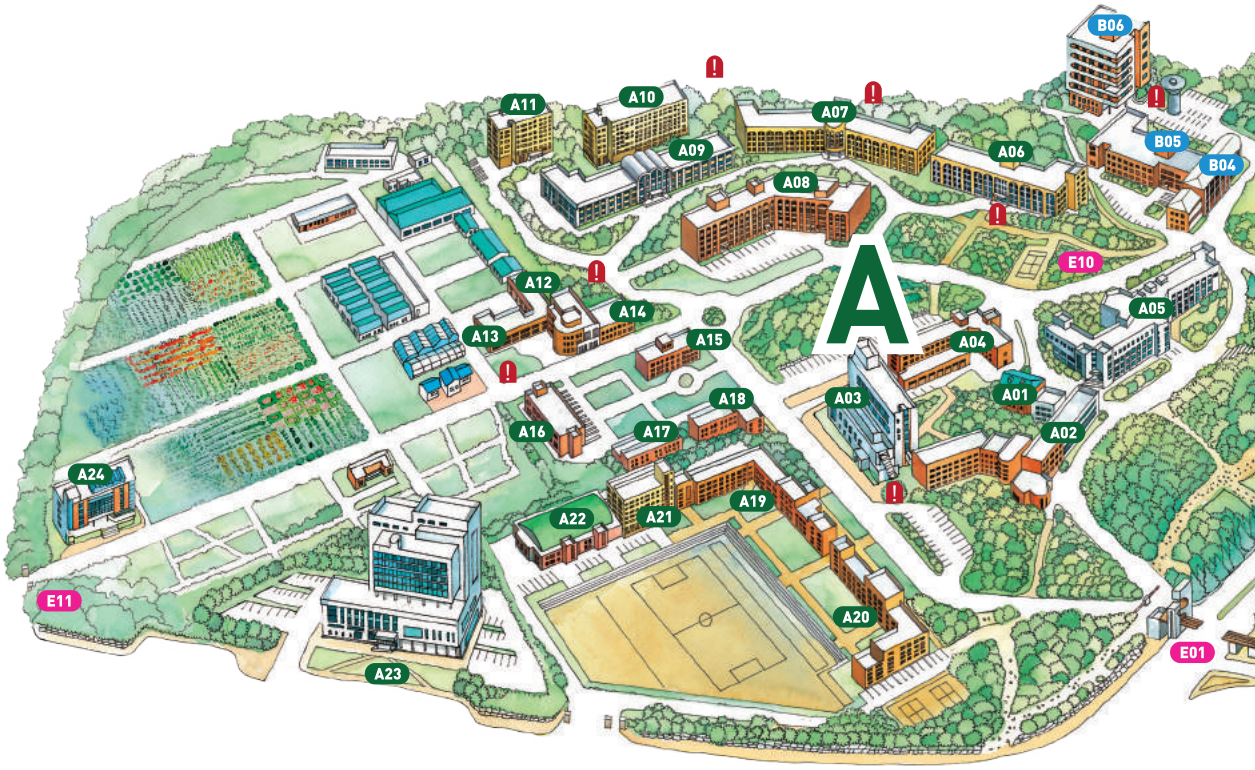

경영대학 1호관	B04	농업생명과학대학 5호관	A14	사범대학 5호관	D05
경영대학 2호관	B05	농업전문창업보육센터	A12	사범대학부설고등학교	A19
공과대학 1호관	C10	**대학본부**	D18	사범대학부설고등학교생활관	A21
공과대학 2호관	C12	도서관별관(백도)	B10	사범대학부설고등학교체육관	A22
공과대학 3호관	C15	도서관본관(홍도)	B02	사범대학부설중학교	A20
공과대학 4호관	C13	도서관열람실	B11	사회과학대학관	A05
공과대학 5호관	C16	동문(후문)	E06	산학협력 1호관	C07
공과대학 6호관	C11	동물병원	A18	산학협력 2호관	B24
공과대학 7호관	C14	민주마루	D19	산학협력 3호관	B23
공동실험실습관	D11	박물관	D07	생활과학대학관	D04
교육융합관	B16	법학전문대학원 1호관	A02	생활관 3호관	C01
기초과학특성화과학관	D10	법학전문대학원 2호관	A03	생활관 4호관	C02
농업실습교육원	A13	보조운동장	E04	생활관 5호관	C04
농업생명과학대학 1호관	A09	봉지	E09	생활관 6호관	C05
농업생명과학대학 2호관	A07	북문	E07	생활관 7호관	A11
농업생명과학대학 3호관	A06	사범대학 1호관	B09	생활관 8호관	A10
농업생명과학대학 4호관	A08	사범대학 4호관	C17	생활관 9호관	B21

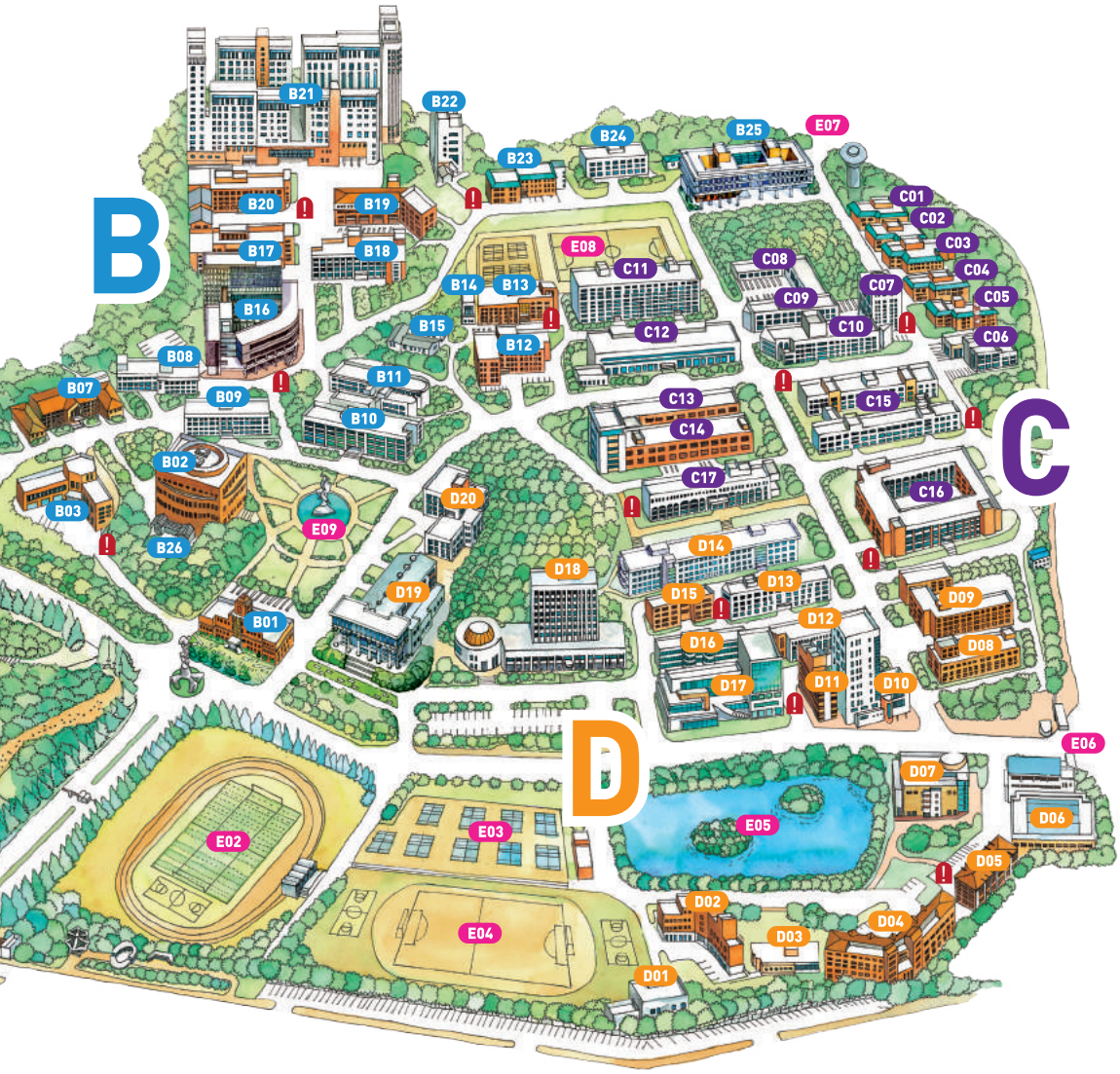

생활관 관리동	C03	인문대학 2호관	B08	치의학전문대학원기초교육관	D02
서문	E11	인문대학 3호관	B03	치의학전문대학원임상교육관	A23
수의과대학 1호관	A16	자동차중량실험동	C09	친환경농업연구소	A24
수의과대학 2호관	A15	자연과학대학 1호관	D14	테니스코트1	E03
실험동물사	A17	자연과학대학 2호관	D13	테니스코트2	E08
약학대학 1호관	D09	자연과학대학 3호관	D12	테니스코트3	E10
약학대학 2호관	D08	자연과학대학 4호관	D16	파워플랜트	C06
어린이집	D03	정문	E01	프라임관	A01
엔진실습동	C08	정보전산원	B12	학군단	B15
예술대학 1호관	B17	제1학생회관	D20	한국공룡연구센터	D01
예술대학 2호관	B19	제2학생회관	A04	한국기초과학지원연구원	D15
예술대학 3호관	B20	종합운동장	E02	AI융합대학	B18
예술대학 조형관	B22	도서관 정보마루	B26	G&R Hub	B25
용봉관	B01	진리관	B06		
용지	E05	창조관 1호관	B13		
용지관	D17	창조관 2호관	B14		
인문대학 1호관	B07	체육관	D06		

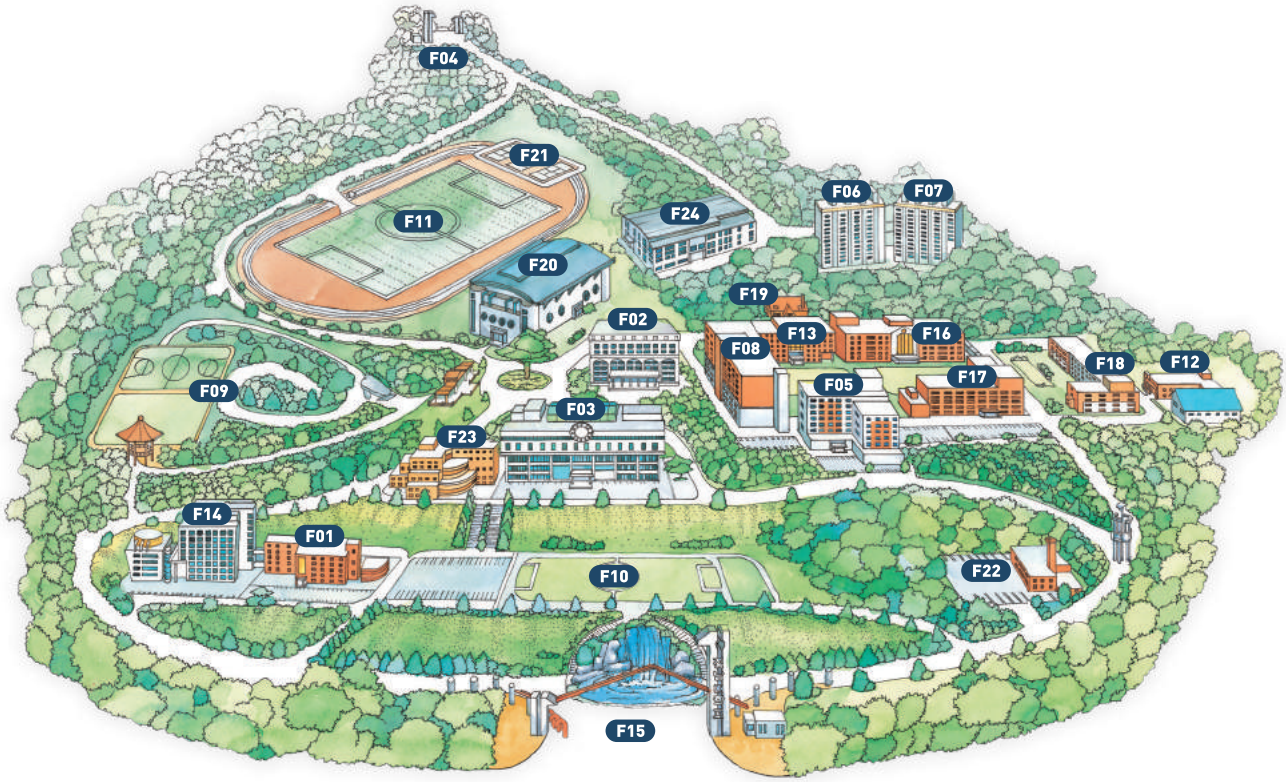

여수캠퍼스

교양관	F01	생활관(푸른학사)	F07	이학관	F13	청람홀	F19
대학본부	F02	수산해양관	F08	인문사회과학관	F14	체육관	F20
도서관	F03	스포파크	F09	정문	F15	테니스코트	F21
둔덕문	F04	소운동장	F10	제1공학관	F16	파워플랜트	F22
산학연구관	F05	운동장	F11	제2공학관	F17	학생회관	F23
생활관(열린학사)	F06	이공학실습관	F12	제3공학관	F18	해안항만실험센터	F24

학동캠퍼스

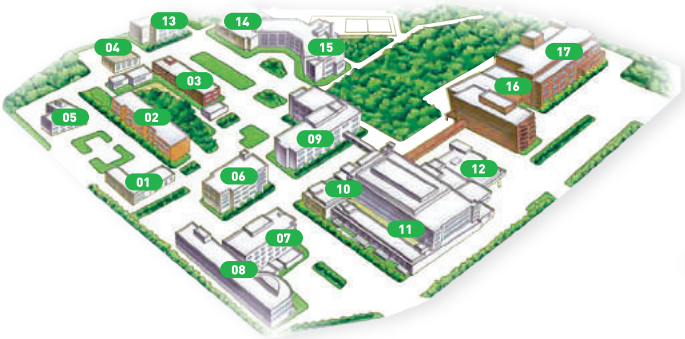

01 의학박물관(의과대학 1호관)
02 의과대학 2호관
03 의과대학 3호관
04 의과대학 강의동(덕재홀)
05 간호대학
06 5동(교수연구동)
07 3동(임상시험센터)
08 주차관
09 6동(행정동)
10 2동
11 1동
12 장례식장
13 동물사
14 남강회관
15 학생회관
16 7동
17 8동(응급의료센터)

화순캠퍼스

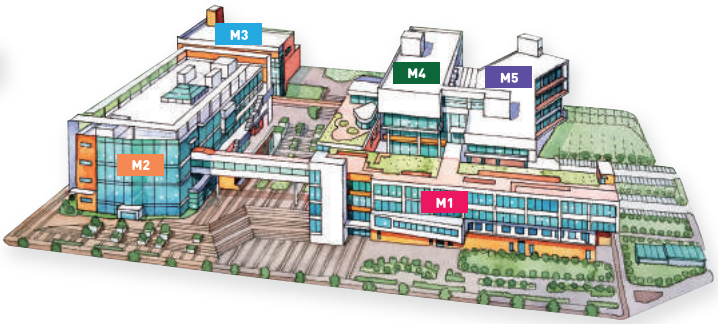

M1	교육정보동	대강당·중형강의실, 의학시뮬레이션 센터, PBL, 멀티미디어실, 도서관, 대학원 강의실
M2	융합연구동	학장실, 부학장실, 행정실장실, 행정실, 교수회의식, 추모관, 기초의학실습실, R&D 사업단
M3	동물실험사	SPF 사육실, 동물실험사 행정실, Semi-SPF 사육실
M4	기초연구동	의생명과학교실, 의과학연구소, 해부학교실, 미생물학교실, 약리학교실
M5	기초연구동	법의학교실, 의학교육학교실, 예방의학교실, 병리학교실, 생리학교실, 교수연구실

용봉캠퍼스(광주)

광주광역시 북구 용봉로 77(용봉동)

용봉탑 교내
마을버스 777

정문
풍암26, 첨단30, 상무64, 518, 금남57, 두암81(상행), 일곡180, 좌석02, 송정19, 일곡38

후문
일곡38, 진월07, 용봉83, 일곡180, 160, 송정19

여수캠퍼스

전라남도 여수시 대학로 50(둔덕동)

정문
5, 6, 80, 81, 666, 777

후문
5, 18, 73, 76, 91, 93, 666, 777

학동캠퍼스

광주광역시 동구 백서로 160(학동)

시내버스
첨단09, 수완12, 봉선37, 지원45
수완49, 운림51, 지원52, 운림54, 금남59
첨단95, 지원151, 지원152

당당하고 자유로운

전남대人

전남대학교
Chonnam National University

입학본부 광주광역시 북구 용봉로 77 대학본부 8층 **Tel.** 062-530-4731~4 **Fax.** 062-530-1039
Division of Admissions **Tel.** +82-62-530-4731~4 **Fax.** +82-62-530-1039 77 YONGBONG-RO, BUK-GU, GWANGJU, KOREA(R.O.K)
www.jnu.ac.kr

본 모집요강은 변경될 수 있습니다. 변경 사항은 추후 전남대학교 입학 홈페이지(http://admission.jnu.ac.kr)를 통해 공고할 예정입니다.